

Korespondenční šach

Rubrika Sdružení korespondenčního šachu v ČR

www.skscr.cz

Vedoucí rubriky: Jan Židů, K Jasánkám 12/1195, 155 00 Praha 515

Mobil: 603 246 333

E-mail: zidu@skscr.cz

ELO SKŠ k 1. 1. 2006

Dat. nar.	Příjmení a jméno	ELO	Partie												
520730	Absolon Václav	1914	199	541114	Brunclík Vladimír	1845	128	461002	Doškář Miloslav	1722	24	630226	Gubáš Jan	2317	203
650908	Adameček Martin	2268	38	342121	Brychta Vladimír	2146	72	330522	Dotlačil Ladislav	2322	193	540908	Gýra Jiří	1851	26
710204	Adámek Martin	2461	28	560625	Břicháček Milan	2117	90	741008	Doubek Jan	2039	46	630327	Hába Zdeněk	2332	54
470401	Adamus Karel	2368	58	521212	Břoušek Jiří	2319	182	470205	Doubek Svatopluk	2222	294	570615	Hadraba Vladimír	2432	52
650504	Alexa Jaroslav	2359	141	570616	Bubeníček Miloslav	1805	48	590208	Douděra Lubomír	2179	322	330614	Haidler Jaroslav	1682	72
521028	Bačák Miloslav	1895	282	470418	Buček Jiří	2348	116	360928	Dudek Karel	1928	374	581030	Hála Martin	2368	179
560731	Bareš Jiří	2211	279	740626	Buchniček Petr	2349	56	740602	Duřek Jiří	2422	70	470207	Hampl Bohumil	1996	234
551115	Barotek Martin	2151	267	460323	Buldra Josef	2033	109	580626	Duřek Petr	1671	24	390602	Hanák Emil	2011	136
621208	Bárta Tomáš	2108	82	610616	Bultman Milan	2099	469	620925	Dundálek Josef	2239	30	561216	Harazim Richard	1942	58
521120	Batka Josef	2260	189	551124	Bultmanová Zdeňka	2140	195	610707	Durchan Milan	2179	42	580319	Hašek Václav	2365	71
470211	Batka Oldřich	1861	48	440523	Bureš Jiří	2349	284	510424	Dvořák Alois	1966	103	650706	Háva Jaroslav	1979	162
570317	Bažant Petr	2385	178	531211	Bürger František	1962	26	581223	Dvořák Jaroslav	2000	54	580518	Havel Přemysl	1907	67
630129	Bažantová Marie	2232	338	710529	Caha Rostislav	1536	108	500701	Dymáček Josef	2209	72	420314	Havelka Václav	1852	56
410802	Bednařík Radovan	2201	337	570625	Calkl Miloslav	1907	56	621227	Ederer Karel	2047	68	560205	Havlík Lumír	2113	132
481001	Běhal Jaromír	1660	24	700408	Calkl Zdeněk	2120	104	720501	Efler David	2194	25	830516	Havrdová Lenka	2179	26
200811	Bělovský František	2000	112	471219	Canibál Jaromír	2255	329	640923	Eitler Jaroslav	1839	36	530705	Hejda Václav	2223	70
550319	Beneš Jiří	1720	97	550430	Cedrych Karel	2118	174	670319	Eliášek Milan	1737	61	430816	Hejna Jiří	2080	94
730506	Beneš Pavel	1926	76	300601	Celbr Rudolf	2090	147	710803	Ertl Luboš	1771	24	640111	Hejny Bohuslav	1692	64
620413	Beran Petr	2212	25	580810	Cibulka Pavel	2119	40	410315	Exner Jiří	1584	36	481201	Hladeček Miloslav	2281	324
490413	Beranová Věra	2235	44	520203	Cigánek Jiří	1825	118	591230	Fabrik Miroslav	1662	24	580816	Hladík Josef	2235	70
420506	Berko Michal	2064	88	311029	Ciprian Jiří	2099	111	630705	Farný Miroslav	1765	72	601108	Hladík Lumír	2134	52
671111	Berkovec Josef	2171	52	730131	Cvak Rudolf	2140	174	500728	Fejfar Vlastimil	2062	98	440510	Hladký Miroslav	1979	162
700316	Bernard Roman	2255	64	500827	Czudek Bohuslav	2061	108	451025	Feldváb Vilém	1907	38	510925	Hlaváč František	2355	82
600131	Beroun Libor	2435	44	490910	Čermák Jan	2207	30	450713	Fendrych Josef	1959	42	531128	Hlaváč Rudolf	2331	169
710409	Beter Arnošt	2315	88	570807	Černý Jan	2359	148	567008	Fiala Jaroslav	2401	118	390406	Hlaváček Ladislav	2010	196
400304	Bezpalec Vratislav	2068	68	330706	Černý Karel	1887	26	520610	Filip Vladimír	2238	125	750406	Hlaváček Robert	2298	139
320715	Binas Jindřich	2079	474	730216	Červenka Jan	2142	99	640305	Firla Stanislav	2362	159	501025	Hlavica Břetislav	2135	182
700929	Bioloek Richard	2147	111	500607	Červenka Roman	2043	184	641205	Foukal Zdeněk	2286	84	510809	Hlavsa Martin	1901	26
630817	Bistry Jaromír	1535	88	420702	Červený Libor	2025	157	291224	Fuka Miroslav	2027	424	750301	Hlnička Michal	2126	188
350708	Blaháček Evžen	2048	395	710308	Čihal Jan	2047	75	550215	Galuška Josef	2334	84	620630	Hobl Stanislav	1848	28
670612	Blatský Libor	2352	108	610909	Čibulka Václav	2033	125	671218	Gdovin Jan	2035	122	540217	Hoch Václav	1948	24
461216	Blázek Bohumil	2217	122	521114	Dědina Miroslav	2302	109	670718	Geryk Miroslav	2101	272	580508	Hojáč Mojmir	2228	51
650423	Blažek Jaroslav	2145	108	400411	Diitrich Jiří	2219	82	371023	Geryk Radomír	2410	60	370322	Holas Jaroslav	2002	182
400108	Böhm Vilém	1938	108	630320	Dlouhý Radek	2121	142	440205	Glaser Karel	2159	228	470122	Horáček Jiří	2263	70
740304	Boleslav Petr	2254	91	470623	Dodok Petr	1753	62	410803	Glembeck Bohumír	2077	306	431230	Horyna Josef	2000	68
611127	Borovička Bohumil	2105	42	551114	Dojčínovič Miloslav	1518	24	600806	Goč Pavel	2106	356	550903	Hostinský Jiří	2403	109
280716	Bosák Zdeněk	2164	311	380912	Doktor Pavel	1963	221	220830	Golda Zdeněk	1538	68	300224	Houdek Vladimír	2146	386
473002	Boukal Petr	2412	275	240216	Doležal Jiří	1786	96	440728	Góth Jiří	2368	127	380714	Houška Bohumil	2263	335
680518	Brázdíl Roman	2190	49	601220	Doležel Jaromír	2415	42	801017	Gráf Miroslav	1574	24	790813	Houška Jiří	2193	42
280323	Breth Viktor	1853	100	720408	Dospělík Patrik	1513	38	751218	Gross David	2371	76	650826	Hrdina Jiří	1923	152
630710	Brom Jiří	2155	114	590302	Dostál Jaroslav	2141	196	590422	Grulich Jiří	2220	93	621229	Hrdý Roman	2260	90
				560704	Dostál Stanislav	1879	48	670326	Gřešek Jaromír	2231	62	400429	Hrubant Miloslav	1850	26

780929	Hrubčík Martin	2118	130	360718	Köhler Josef	2158	432	271225	Kyzlík Vladimír	2086	344	541006	Možný Miloš	2187	28
620224	Hrubý Jaromír	2053	24	658082	Kohout Vratislav	2037	54	370607	Labík Jaroslav	2088	62	390220	Mráz Milan	2506	34
530403	Hudeček Věslav	1700	48	730603	Kolař Pavel	2291	74	571028	Lamser Miroslav	2018	116	520519	Mrhálek Stanislav	2091	80
570206	Humlíček Vojtěch	2261	38	540111	Kolařík Jiří	2336	143	508284	Laňča Leo	1700	24	461119	Mudra Oldřich	2097	165
720404	Humpolák Jiří	1811	60	460624	Kolařík Josef	2251	132	661230	Lasík Petr	1824	96	690423	Musil Martin	2105	39
510522	Husák Antonín	2038	39	750423	Koniček Petr	1975	25	640718	Lášek Miloš	2262	53	520415	Musil Vítězslav	1995	55
280311	Hýbl Jaroslav	2427	100	690401	Kopec Ladislav	2296	56	490520	Látal František	2071	94	711129	Mužik Martin	2071	130
491007	Hýbl Vladislav	2303	411	480105	Korbuth Pavel	1571	26	470810	Laurenc Petr	2484	111	850327	Navara David	2055	24
610922	Chlubna Josef	1668	58	411221	Kořán Ctimír	1592	24	420519	Lehovcová Jana	1849	62	261124	Nečesaný Zdeněk	2190	236
690713	Chowaníok Radim	1628	36	710721	Kostelecký Miroslav	1966	76	370411	Leiner Raimund	2317	109	630416	Nedompa Petr	2298	135
640010	Chudárek Vladimír	1767	36	781005	Kostlán Jan	1546	24	240312	Lešák Václav	1792	98	510524	Nezozrál Jiří	1871	36
500514	Chvojka Jaroslav	2261	411	600113	Košar Zdeněk	1965	36	491117	Lexa Václav	2404	128	440416	Nejedlo Josef	2105	259
760224	Chytilík Roman	2342	70	431012	Košek Lubomír	2043	80	790207	Lička Radek	1868	64	490520	Nejeczleblová Vlasta	2234	24
400911	Indrák Zdeněk	2065	64	451009	Košťál Jindřich	2384	154	751119	Listopad Martin	1785	60	450809	Nejtek Jiří	2360	281
610119	Izng Stefan	2157	24	600327	Kotásek Josef	2116	55	470528	Liška Jiří	2198	139	650306	Nekola Pavel	1729	26
520204	Jakimík Viktor	2128	131	573034	Kotaba Jiří	1751	36	470222	Liška Karel	2224	122	640120	Němec Bedřich	2186	26
410110	Jandek Štefan	2389	134	521019	Kotrč Michal	2193	194	490927	Liška Ladislav	1981	104	551120	Němec Jaroslav	2393	126
500727	Jandovský Viktor	2268	339	211229	Koukal Vladimír	2120	262	480618	Liška Milan	2180	79	530820	Němec Zdeněk	2101	136
671203	Janeček Josef	2207	140	471119	Koutecký Jiří	1847	76	410915	Ližan Ladislav	2346	131	600615	Němec Zdeněk	2143	40
671026	Janouš Petr	2273	104	640117	Kováč Alexandr	1942	44	670206	Lorenc Tomáš	2190	25	441213	Němček Ivo	1930	52
241018	Janovec Vladimír	1905	98	591221	Kovář Jan	2247	36	380113	Lorenz Ervin	1870	24	730517	Němček Pavel	2127	233
691105	Jarabek Martin	2009	95	591229	Kovář Zdeněk	1784	24	512128	Lounek Jan	2422	249	561112	Netík Josef	2149	28
550410	Javorský Jan	2305	58	600227	Kovařík Karel	1816	142	210819	Lučan Zdenko	1735	256	780311	Neuman Petr	1923	38
710205	Jedlička Aleš	2212	53	660302	Kozák Martin	1731	38	610608	Lukaš Petr	2156	92	290717	Nevole Milan	2289	216
801222	Jedlička Luboš	1879	24	721218	Koženy Pavel	2064	37	210316	Macek Ludvík	1908	272	310522	Nevole Vladimír	2338	92
640513	Jedlička Roman	1807	24	470216	Kratochvíl Jan	1829	96	540330	Macík Jiří	2093	140	530116	Nigrin Jiří	2004	261
500528	Jech Miloš	1888	26	660204	Kratochvíl Miloš	2388	116	561104	Máčka Miroslav	2255	128	500913	Nosek Jaroslav	2252	261
281226	Jendrušek Miroslav	1954	122	510209	Kratochvíl Václav	2143	186	450212	Machotka Jaroslav	2040	64	460325	Nosek Jiří	1721	76
571018	Jeřábek Petr	2213	214	310501	Krč Radko	1862	26	612126	Machýček Lubomír	2232	88	651202	Nováček Pavel	1576	68
300616	Jeřábek Zdeněk	2248	285	401213	Krčmář Jiří	2282	361	551107	Majstr Jiří	2128	94	480827	Novák Bořivoj	1917	72
550112	Ježek Jan	2531	44	530527	Kreizel Karel	2332	40	540314	Majstr Miroslav	1957	146	340512	Novák Jaromír	2040	307
491128	Ježek Otakar	1805	86	461127	Krejbič Miloslav	2193	178	701230	Makovský Petr	2317	236	700223	Novák Jindřich	1906	130
620109	Ježík Ladislav	1998	138	490206	Krejčík Jan	1969	71	615021	Málek Milan	1732	24	670528	Novák Tomáš	2187	24
450801	Jina Jiří	2136	191	440915	Krejčík Petr	1499	24	400225	Malinovský Leo	1866	164	700311	Novák Václav	2028	263
831013	Jirk Aleš	2284	92	670710	Krejčířik Radim	2244	92	491231	Marek Jan	2100	162	550728	Novák Vratislav	2267	170
500219	Jirk Jindřich	2246	95	640115	Krmčiček Roman	2298	128	820823	Marek Miroslav	1579	24	490209	Novotný Josef	2108	141
500830	Jirka Jan	1682	48	470826	Krišák Vladimír	2258	88	681008	Marek Roman	2204	83	660726	Novotný Petr	1820	52
690505	Jirkovský Tomáš	2088	63	701229	Kronďraf Karel	1995	26	550917	Maroš Václav	2095	203	530125	Novotný Petr	2179	153
460411	Jirků Jaroslav	2292	312	451110	Kropík Jan	2083	64	581115	Marhan Jan	1532	208	770917	Novotný Viktor	2160	24
500522	Jezábek Zdeněk	1938	145	480122	Kroužek Jaroslav	2324	169	490011	Markytán Vladislav	2227	36	550711	Novotný Zdeněk	2145	66
350527	Jiríček Karel	1759	38	450226	Krumphanz Vlastimil	2027	139	241112	Marousek Jiří	1833	110	631105	Nudčenko Karel	2245	35
200411	Jonáš Jaroslav	2118	246	470601	Křivda Milan	1981	26	381219	Martin Petr	1725	237	530316	Nývlt Miloslav	1947	26
630829	Jordánek Jiří	2178	53	230421	Kšir Bohumil	2167	263	291222	Mašek František	1883	62	551214	Nývlt Zdeněk	2032	217
470406	Juhász Jozef	2162	64	680415	Kubát Jaroslav	1765	24	560527	Mašek Jan	2368	233	490925	Odehnal Miroslav	2436	84
490918	Junek Zdeněk	1814	48	500720	Kubec Oldřich	1887	64	610108	Mašek Luboš	1775	24	771005	Omamík Pavel	2116	26
680510	Jurčí Peter	2054	40	810114	Kubeček Jan	1931	52	570725	Matěka Petr	2202	116	540107	Omelka Antonín	2089	147
560319	Juřík Zdeněk	2126	213	480626	Kubelka Jaroslav	1777	92	270416	Mathon Dimitrij	1847	60	670825	Omelka Roman	2353	198
630308	Juřínek Libor	1989	196	760506	Kubelka Martin	2142	182	750418	Matoušek Jan	2298	85	550510	Orlíček Karel	2075	50
540609	Kabát Josef	2066	85	720426	Kubec Zdeněk	2294	30	340601	Matoušek Jan	2273	150	640108	Orság Milan	2352	80
620504	Kadlec Antonín	2394	174	620810	Kubíková Hana	2182	192	541217	Matyska Jiří	2238	94	461117	Oswald Richard	1820	117
610105	Kajzar Dušan	2073	24	530403	Kučera Václav	1726	48	490701	Mazal Petr	2074	130	280720	Oulický Radoslav	1493	24
700820	Kalmár Martin	2081	26	630107	Kučera Vladislav	2202	84	621209	Merlíček Jiří	2379	102	631117	Paganik Pavel	2032	103
190316	Kalousek Antonín	1750	84	500423	Kudela Stanislav	2254	170	781113	Mezera Lukáš	2284	165	780708	Pachmann Aleš	2322	30
520416	Kamaryt Zdeněk	1691	178	610530	Kudr Roman	2163	272	451212	Michálek František	2027	337	440223	Pachmann Otakar	2189	127
621217	Kamler Zdeněk	1972	86	421008	Kühnl Eduard	2048	134	820310	Michálek Miloš	1879	73	490828	Palacký Oldřich	1995	60
430112	Kaňka Jindřich	1877	44	720206	Kuchta Jiří	2162	171	591126	Michálek Miroslav	2232	94	790117	Palovský Ladislav	1529	24
691004	Karas Pavel	1786	26	310323	Kuchta Jiří	2252	620	740413	Mika Petr	1715	26	620306	Pára Karel	1858	108
480401	Kasík Miroslav	2025	28	380516	Kuchtová Růžena	2173	188	370205	Mikoláš Jan	2025	84	501016	Paukert Martin	2057	89
590827	Kesl Ervin	2094	172	660609	Kuchynka Luboš	2176	91	500807	Mikoška Josef	2149	218	451209	Paulík Václav	2163	151
680804	Killar Marek	2088	144	661023	Kumhera Michal	2012	38	220708	Miloš Vladislav	2112	114	620409	Pauschek Roman	2149	100
720709	Killer František	1646	40	270315	Kunec Miroslav	2020	48	700725	Mindl Josef	1925	42	380509	Pavelková Hana	1923	56
560220	Kisec Josef	2235	86	541106	Kunejovský Milan	2158	84	681215	Miňovský Roman	1926	127	500604	Pavka Antonín	2161	96
630720	Klempář Miloslav	2202	125	470122	Kupšovský Václav	2082	98	660725	Mišičko Jan	2090	121	341220	Pavlíček Jan	2094	172
460819	Klíma Miloš	2152	160	620916	Kús Petr	2191	66	431206	Miškovský Pavel	2471	45	760124	Pavlíček Miroslav	1964	24
620603	Kočí Tomáš	2228	60	491217	Kuta Jiří	2130	268	460415	Modr Břetislav	2268	28	520827	Pecina Pavel	2258	180
410309	Kočí Vladimír	2178	368	530310	Kůta Miroslav	2248	139	440711	Moravec Jindřich	2161	98	460630	Pecka Josef	2261	311
451217	Köhler Horst	1803	176	701213	Kutnar Václav	2204	54	510726	Moučka Jiří	2339	103	770324	Pech Jan	1932	49

480613	Pech Jaroslav	1940	88	330403	Řiha František	1676	36	680101	Šišák Richard	1478	76	631001	Vanc Vladimír	1834	114
680303	Pech Jaroslav	1932	513	580305	Řiha Jan	2277	191	460126	Škorpík Vlastimil	2183	94	561126	Vančura Milan	1489	30
640114	Pech Václav	1820	35	650915	Stranský Jaroslav	2213	94	480922	Šlechta Vladimír	1994	112	520313	Vávra Jan	2503	33
710304	Pechová Hana	2050	49	620809	Sedláček Oldřich	2495	42	470122	Šmalcl František	2474	98	580917	Vavrla Zdeněk	2322	210
660918	Pěkný Jiří	1930	66	670428	Sedláček Tomáš	2189	164	480506	Špačková Milena	1457	74	591228	Velart Dušan	1997	82
450830	Pelc Miroslav	1911	77	660115	Sekanina Jiří	2359	52	421228	Špánek Jiří	1731	24	630916	Vendl Jiří	1956	78
510328	Pensimus Petr	1814	134	610123	Schauer Jiří	2048	151	410228	Špička Zdeněk	1930	42	530323	Vepřovský Zdeněk	1983	38
740210	Pentoutík Jiří	1822	80	780404	Scholz Robert	1822	24	490223	Špíchal Josef	2242	328	411226	Verner Pavel	1939	72
500126	Peřina Josef	1851	154	390725	Schwarz Jan	2289	296	630802	Špíchal Stanislav	2258	81	441125	Verner Václav	1902	38
421211	Pesr Jaromír	2164	312	200415	Silber Václav	1783	122	480706	Štandl Vladimír	2249	263	800128	Veselský Michal	1983	37
551206	Peša Ladislav	2320	173	380411	Skalický František	2223	207	581122	Štátný Pavel	2043	26	570516	Větrovský Petr	2184	184
630824	Peterka Jiří	2027	138	540301	Skrivan Karel	1940	54	290913	Štefka Vladimír	2164	42	650701	Vicenec Roman	2098	28
491227	Pfeifer Jiří	1502	186	280312	Skula Eugen	2165	158	540924	Štefka Vladimír	2050	38	521130	Víkara Josef	1983	148
691113	Pfeifer Miroslav	2287	149	750406	Slavik Jan	2040	87	730606	Štemberka Martin	1573	68	300210	Viktora Zdeněk	2286	347
790722	Pipek Jan	1701	24	750406	Slavik Libor	1952	79	701122	Štencel Vlastimil	1983	172	540311	Vilímek Pavel	2105	105
480814	Pirňala Ladislav	2092	30	330815	Slavik Miroslav	2198	177	480914	Štíka Václav	2142	134	521010	Vilímek Petr	2017	54
320917	Plechaty Zdeněk	2020	28	360518	Slavik Zdeněk	1564	60	610707	Štorkán Zdeněk	2224	74	490211	Vinklárek Vlastimil	2140	835
600426	Plešek Jiří	2255	28	620227	Slawinski Petr	2345	135	470722	Štulík Miroslav	1558	302	440904	Vinš Karel	1709	120
350115	Pletánek Danouš	2282	98	251003	Sluka Václav	2212	194	540522	Šuba Josef	1691	24	640926	Vitek Pavel	1377	24
590403	Pletánek Jan	2415	122	731124	Smetana Miroslav	2346	50	680814	Šudoma Hynek	2232	26	520827	Vitouš Petr	1910	74
440606	Plchut Jan	2245	136	291009	Smolka Josef	2249	128	440326	Šudoma Jiří	2180	66	490820	Vláčil Vladimír	1969	341
740430	Plzák Jan	2190	28	641104	Smrček Martin	2296	38	470710	Šuma Jaromír	2206	198	590817	Vladyka Václav	1921	299
730205	Pokrupa Marek	1541	40	660207	Sohr Vladimír	2238	70	660404	Šus Petr	1936	76	130405	Vlček Alois	1826	176
681022	Polák Petr	2188	61	760403	Socha Jaromír	2209	62	440130	Švajdl František	2166	182	660322	Vlček Vladimír	2322	143
600713	Popelka Miloslav	2068	48	680706	Sochor František	2244	105	670302	Švarc Roman	2055	42	411127	Voboříl Pavel	2004	200
510617	Porynch Václav	2116	488	640424	Soudný Jiří	2355	127	421205	Švehla Václav	1693	191	390922	Vogel Robert	1627	24
490519	Pospíšil Ignác	2096	205	481026	Soucha Štěpán	2353	119	760120	Švestka Jaroslav	2287	62	730129	Vochozka Petr	2145	38
340607	Pospíšil Ludvík	2432	630	500909	Soual Karel	2263	74	550527	Švihel Karel	2296	70	601229	Vojtek František	2186	72
610502	Postl Rostislav	2319	259	590513	Spal Milan	2455	82	730703	Talla Vladimír	2242	58	480325	Volek Stanislav	2287	150
620331	Postupa Pavel	1969	166	570623	Spěváček Ivo	2067	42	460215	Teichmann Čeněk	2367	42	691117	Volf František	2283	93
521007	Poštolka Jaroslav	2283	63	540921	Spilka Jiří	1846	37	490917	Tejček Bohumil	1860	90	810529	Volf Michal	1809	34
621021	Prachař Josef	2102	28	420430	Spodný Josef	2315	74	401016	Tejkal Jiří	2059	25	631230	Volf Roman	2072	28
450225	Pravec Ladislav	2401	443	570609	Stádník Zdeněk	1911	100	520228	Tejkal Lubomír	2030	54	350612	Vondráček Emil	2276	273
320106	Pressl Ladislav	1969	168	640710	Stalmach Kamil	2397	56	610831	Tesař Karel	2121	44	141029	Vondráček Karel	2083	229
520920	Prchýl Miloš	2269	187	550212	Staněk Miloslav	2011	118	680308	Thoma Otomar	2270	165	830215	Voráček Miroslav	1885	36
530331	Priessl Daniel	2262	220	690131	Staufčík Robert	2276	66	680929	Tichý Ivan	2019	26	620916	Vošahlík Jiří	2328	135
460609	Procházka Ivan	2039	26	280119	Stibor Jaromír	2019	66	580205	Tichý Josef	2273	88	500107	Votýpka Miroslav	2136	224
360718	Procházka Jiří	1906	153	650101	Strahl Jiří	2083	66	261107	Tkáč Leopold	2122	330	370714	Vožda Jindřich	2480	181
411024	Préporia Václav	2414	193	540513	Straka Jan	2082	26	621112	Tocháček Michal	2380	136	590108	Vrkoč David	2422	138
430829	Příb Josef	2067	275	690821	Straka Pavel	2072	38	611106	Toman Antonín	2248	330	440222	Všecka Milan	2170	30
471012	Příbyl Josef	2393	71	580121	Straka Zdeněk	2398	165	530729	Tomíšek Petr	2170	144	700125	Vyvíal Václav	1687	72
400620	Příbyl Rudolf	2057	102	400117	Strnad Jiří	2234	382	550530	Tóth Václav	2133	26	560122	Weiser Jan	1847	26
500202	Příbylová Růžena	2216	24	680924	Strnad Martin	2241	280	521108	Trávník Petr	2301	98	640410	Wiener Richard	1938	36
570202	Přívozník Luboš	2343	68	620623	Strnoj Jiří	1986	127	490319	Trčka Václav	2175	287	351116	Zábrodský Zdeněk	1742	408
571116	Pšenička Pavel	2111	80	441027	Stružka Vlastimil	2153	284	580603	Třita Stanislav	2159	109	690509	Zatloukal Petr	2398	26
430306	Ptáček Jiří	1694	146	541230	Stíž Alois	1755	24	580127	Trojan Rajmund	1716	52	710118	Zátrapa Petr	2321	81
470617	Prák Pavel	2220	90	680329	Studený Stanislav	1693	102	441015	Trš Jan	2252	378	400328	Zavadil Jaroslav	2120	188
300215	Pýcha Adolf	1934	136	440503	Stýblo Pavel	2305	216	500618	Tučan Jiří	1529	34	510224	Zbořil Radomír	2459	29
480525	Pytlík Lešek	2387	359	450125	Suchy František	1976	174	641018	Tuček Richard	1688	24	721103	Zedník Martin	2040	102
740603	Rachůnek Martin	2281	86	551223	Sváček Pavel	2334	142	411002	Tyrlík Jaroslav	1993	50	561203	Zejda Zdeněk	1820	24
661030	Rachůnek Milan	2236	54	361006	Svoboda František	2390	234	760417	Uličný Daniel	2137	26	511230	Zelenka Pavel	2055	38
760717	Rakovský Adam	1545	60	610601	Svoboda František	1997	34	290914	Ungr Jaromír	1951	68	661011	Zelinka Jiří	1872	38
620424	Ramík Jiří	2265	74	250315	Svoboda Josef	1825	176	470601	Urban Jaromír	2387	122	561018	Zeman Miroslav	1822	50
590429	Reitinger Petr	2216	56	620127	Svršek Radomír	2040	136	510611	Urban Miloš	1763	24	540410	Zika Antonín	2185	34
281116	Rotter Walter	2016	466	380825	Svršek Radomír	2211	280	560524	Urban Miroslav	2022	199	450524	Zlka Přemysl	2224	204
630109	Rubeš Zdeněk	2026	49	460316	Sýkora Josef	2389	912	660916	Urban Miroslav	2258	42	430530	Zimák Karel	2002	78
730122	Růžička Petr	2316	44	680219	Sýkora Milan	1484	72	740505	Urbaněk Štěpán	2228	132	630930	Zitek Miroslav	1935	24
800228	Rybák David	1918	28	740519	Šymerský Petr	2198	28	460319	Vadura Jaroslav	1742	72	571021	Zitek Svatoslav	2071	40
531128	Rybák Milan	2378	192	641222	Syrek Tomáš	2175	148	420730	Vagenknecht Luděk	2218	309	580329	Zpěvák Pavel	2288	26
681208	Rybák Radek	2342	42	361028	Šavel Václav	2077	142	501217	Vaindl Jaroslav	2261	233	611215	Zpěvák Kateřina	2346	128
890214	Rybáková Ivana	2158	42	271015	Šavil Jaroslav	1943	294	760302	Vaindlová Daniela	2124	25	290825	Zrzavý Václav	2053	336
380928	Rybný Václav	2119	146	370823	Šebek Pavel	2005	76	570615	Vajda Jaroslav	1667	78	611218	Zvára Tomáš	2072	78
420625	Rydl František	2265	133	770127	Šereda Vlastimil	1931	62	390115	Valák Alois	2333	294	760524	Zvolánek Jan	1845	26
470622	Rychtecký Pavel	2218	158	690715	Ševčík Jiří	2073	26	610804	Valenta Josef	2013	273	580519	Žáček Jiří	2268	219
560929	Ryska Jiří	2272	319	670813	Šimek Jiří	1967	208	601119	Valinová Jana	2077	24	580328	Záhour Jiří	2320	164
700117	Rývová Anna	2254	24	460410	Šimůnek Jiří	1867	100	200702	Valjent Julius	1882	316	700507	Zhíd Jan	2369	174
521217	Rídský Vladimír	2315	131	520223	Šindelář František	2068	269	440404	Valtera Jiří	2316	248	331228	Zlebčík Ladislav	2276	45

Na základě usnesení ŘK SKŠ v ČR č. 2005/57 ze dne 19. 11. 2005 může hráč SKŠ v ČR na vyžádání obdržet individuální výpis z výpočtu jeho aktuálního ELO SKŠ v ČR za poslední zápočtové období. Poplatek za vyhotovení a zaslání jednoho výpisu (poštou či e-mailem) byl stanoven na 50 Kč. Platba se provádí předem, a to výhradně na účet SKŠ v ČR. Ve variabilním symbolu se za datum narození hráče ve tvaru **RRMMDD** uvede koncové čtyřčíslí **0008**. Případné žádosti o výpis se zasílají klasickou poštou nebo e-mailem spolu s dokladem o zaplacení na adresu

vedoucího klasifikačního úseku SKŠ v ČR: Jan Židů, K Jasánkám 12/1195, 155 00 Praha 515

E-mail: zidu@skscr.cz **Mobil:** 603 246 333

!!! Nová Pravidla SKŠ v ČR pro hru klasickou poštou !!!

Vážení korespondenční šachisté, vy, kteří hrajete domácí soutěže klasickou poštou, nezapomeňte se seznámit s novými pravidly, která platí pro soutěže startované od 1. 1. 2006. Obsahují mnohé změny a určitě by si je měl každý před soutěží pozorně prostudovat! Doporučujeme upřít pozornost zejména na čl. 2.1 o zasílání tahů, čl. 2.3 o používání notací, čl. 3.1 o datu zahájení partií u dvoukolových turnajů, čl. 3.4 o odpovědních lhůtách na tah (zkrácení na 10 dní!), čl. 3.5 a 3.6 o urgencích, čl. 3.9 o časových limitech na partii, čl. 4.3 o reklamaci překročení časového limitu a čl. 5.4 o délce turnajové dovolené (mimořádné turnajové dovolené byly zrušeny!).

Pevně věříme, že změny v nových pravidlech přispějí ke spokojenosti převážné většiny našich členů, kteří se soutěží hraných klasickou poštou zúčastňují. Přejeme všem těmto hráčům pod křídly nových pravidel mnoho štěstí a radosti ze hry!
Za ŘK SKŠ v ČR Jan Židů

Pravidla korespondenčního šachu v České republice pro hru klasickou poštou

Vydává ŘK SKŠ v ČR v souladu s ustanovením

§12, odst. 5, písm. g Stanov SKŠ v ČR

1. Úvodní ustanovení

- 1.1. Korespondenční šachová hra je samostatně odvětví šachové hry, ve kterém se šachová partie hraje prostřednictvím poštovní přepravy (podmínky pro používání e-mailu stanoví čl. 2.1.). Turnaje hrané prostřednictvím jiných komunikačních prostředků se hrají podle odlišných pravidel.
- 1.2. Účastníci soutěží jsou povinni dodržovat Pravidla korespondenčního šachu v ČR (dále jen Pravidla), řídit se pokyny rozhodčího a řádně dohrát všechny partie v turnaji, bez ohledu na své případné neúspěšné průběžné výsledky.
- 1.3. Při hře musí účastníci soutěží dodržovat kázeň, být čestní, poctiví a zdvořilí.
- 1.4. Rozhodčí je garantem dodržování Pravidel, řídí se jejich textem a pokyny pro výkon své funkce.
- 1.5. Odvolací instancí proti rozhodnutí rozhodčího je arbitř.
- 1.6. Nestanoví-li tato Pravidla jinak, platí Pravidla šachu FIDE.

2. Zasílání tahů

- 2.1. Tahy se zasílají poštou na korespondenčních lístcích, předtištěných lístcích pro korespondenční šach, pohlednicích nebo v dopisech (dále jen lístcích), jejichž formát odpovídá poštovním normám. Po dohodě obou hráčů lze tahy zasílat prostřednictvím elektronické pošty (e-mailu). I v tomto případě platí tato Pravidla. Doporučenou zásilku stanovenou příslušnými články lze v tomto případě nahradit elektronickou poštou. Kopie těchto zpráv se zašlou rozhodčímu, respektive soupeři. (Ve vztahu k Pravidlům se v tomto případě hraje každá partie samostatně, jako při jednokolovém turnaji). O změně způsobu zasílání tahu informují oba hráči rozhodčího. Tahy lze zasílat pouze z území České republiky.
- 2.2. Při zasílání lístku musí hráč uvádět čitelně:
 - přesnou a úplnou adresu soupeře
 - název turnaje
 - datum odeslání předešlého tahu soupeře
 - datum odeslání vlastního tahu (předpokládané datum poštovního razítka)

- soupeřův poslední tah a přijaté nabídnuté tahy
- vlastní tah
- svou úplnou adresu (změnu adresy hlásí ihned všem soupeřům a rozhodčímu)
- podpis

Doporučuje se nabídnout soupeři odpověď na jeho samozřejmé nebo předpokládané tahy.

- 2.3. Tahy se oznamují českou algebraickou notací, zkrácenou nebo úplnou, a musí být číslovány. Po dohodě obou soupeřů lze používat i notaci odlišnou (např. číselnou, grafickou apod.), která je pak pro oba dva hráče závazná. V jedné partii nelze používat více typů notací souběžně (kromě případu, kdy jeden z hráčů používá českou algebraickou notaci zkrácenou a druhý úplnou). Přepisování tahů na lístcích není přípustné. Opravu je možné provést pouze tím způsobem, že se příslušný tah přeškrtně a napíše se nový. Takto opravený tah musí být stvrzen samostatným podpisem hráče, jinak se považuje za neplatný dle čl. 2.5.
- 2.4. Odeslaný tah a nabídnuté tahy nelze odvolat ani doplnit a odesílatel je jimi vázán do odeslání soupeřova tahu. Příjemce návrhu může přijmout libovolný počet navrhovaných tahů, nebo návrh odmítnout a zvolit vlastní pokračování.
- 2.5. Tah neodpovídající postavení kamenů na šachovnici nebo odporující pravidlům šachové hry se považuje za nemožný. Nejasný je tah, z jehož zápisu nelze jednoznačně určit, co bylo hráno. Nemožný nebo nejasný tah je neplatný a s ním i případný návrh tahů. Hráč, který odeslal neplatný tah, ho nahradí libovolným tahem a případně i návrhem. Chyby v zápise u znaků označujících braní kamene, šach nebo mat, se neberou v úvahu. V případě sporu vzniklého nesprávným číslováním tahů rozhodne o platnosti tahů rozhodčí.
- 2.6. V případě chybného opakování soupeřova tahu je odeslaný tah rovněž neplatný a s ním i případný návrh tahů. Neplatný tah může být nahrazen libovolným tahem a případně i návrhem. Byla-li chyba v opakování tahu zjištěna v pozdějším průběhu partie, rozhodne o jejím dalším pokračování rozhodčí.
- 2.7. Příjemce lístku je povinen žádat na soupeři vysvětlení:
 - a) v jednokolových turnajích
 - bez zbytečného odkladu, jestliže na něm chybí tah soupeře, tah soupeře je neplatný

podle čl. 2.5., soupeř nepotvrdil jeho tah nebo správně navržené tahy, které přijal; čas běží nadále hráči, který zdržení hry zavinil, do doby odeslání platné odpovědi

- současně se svým následujícím tahem, když odpověď neobsahuje ostatní náležitosti podle čl. 2.2.

- b) ve dvoukolových turnajích (tahy se zasílají jedním lístkem)
 - současně se svým následujícím tahem v případě, že v jedné partii na něm chybí tah soupeře, tah soupeře je neplatný podle čl. 2.5., soupeř nepotvrdil jeho tah nebo správně navržené tahy, které přijal; čas na tah se do data žádosti o vysvětlení v uvedené partii u hráče, který zdržení zavinil, anulují, ale připočte se mu trestný čas 5 dnů
 - současně se svým následujícím tahem, když odpověď neobsahuje ostatní náležitosti podle čl. 2.2.
 - v případě, že se hraje pouze jedna partie, nebo jsou neplatné odpovědi v obou partiích, platí postup podle bodu a).

2.8. Veškerou korespondenci je nutno uschovat do ukončení soutěže, to je do doby, kdy uplyne poslední lhůta pro případné odvolání proti výsledku turnaje.

2.9. Ve vlastním zájmu si hráč vede zápisy partií a tabulky o spotřebě času.

3. Čas na přemýšlení

- 3.1. Čas se počítá na dny včetně poštovní přepravy. Počítání času začíná dnem zahájení turnaje uvedeným na startovní listině. U dvoukolového turnaje to platí pro první partii. U druhé partie je datem zahájení turnaje datum odeslání tahu hráčem zahajujícím hru v první partii, ke kterému se připočtou 4 dny. Tato skutečnost se uvede na startovní listinu.
- 3.2. Na jednotlivé tahy se počítá čas ode dne, kdy soupeř předal lístek s tahem do poštovní přepravy. Rozhodující je datum poštovního razítka. Je-li nečitelné, nebo nebyl lístek orazítkován, platí datum uvedené odesílatel. Den odeslání lístku s tahem se počítá příjemci.
- 3.3. Hráči, který navrhne několik tahů, se počítá čas k hranému tahu, příjemci k prvnímu vlastnímu nenavrženému tahu. Přijme-li hráč navržené tahy, musí potvrdit všechny najednou. Neučiní-li tak a pokračuje podle návrhu, běží mu čas na přemýšlení do doby, kdy zahraje vlastní nenavržený tah.

- 3.4. Odpovědět dle čl. 2.2. musí hráč soupeři nejpozději 10. den. Chce-li odpovědět později, musí to soupeři sdělit se svým předchozím tahem nebo nejpozději 10. den samostatným lístkem. Po tomto sdělení musí odeslat svoji odpověď doporučeně.
- 3.5. Nedostane-li hráč odpověď na svůj tah do 14 dnů od jeho odeslání, nebo soupeřovo sdělení, že odpoví později než 10. den, musí 15. den zaslání tahu doporučeně urgovat s opakováním údajů posledního lístku podle čl. 2.2. (Musí být jednoznačně zřejmé, že jde o urgenci - žádost o zaslání tahu). Pokud tento 15. den připadne na nepracovní den, musí hráč urgovat odpověď první pracovní den po tomto volnu.
- 3.6. Příjemce doporučené urgencye, pokud již sám neurgoval, musí nejpozději do 7 dnů od odeslání urgencye zaslat urgujícímu tah doporučeně, a to i v případě, když už mezitím odpověděl obyčejně zasláním lístku.
- 3.7. Nedostane-li hráč na urgenci odpověď do 14 dnů od jejího odeslání, informuje rozhodčího a zašle mu podací lístek od doporučené urgencye. Rozhodčí přezkoumá příčinu přerušování hry a vydá rozhodnutí o dalším pokračování v partii nebo o její kontumaci ve prospěch urgujícího hráče.
- 3.8. Došlo-li ke ztrátě lístku během poštovní přepravy, dohodnou se hráči o zápočtu ztraceného času. Mohou ho anulovat nebo rozdělit. Nedohodnou-li se, rozhodne o zápočtu času rozhodčí. Ve sporech o spotřebě času platí zásadně časová tabulka sestavená rozhodčím.
- 3.9. Časový limit činí 120 dnů na 20 tahů, 180 dnů na 30 tahů, 240 dnů na 40 tahů. Na každých dalších 10 tahů 50 dnů (50 tahů 290 dnů, 60 tahů 340 dnů atd.).

4. Překročení časového limitu

- 4.1. Překročení časového limitu (dále jen PČL), které znamená prohru partie, nastává tehdy, spotřebuje-li hráč na 20 nebo méně tahů více než 120 dnů, na 30 nebo méně tahů více než 180 dnů, na 40 nebo méně tahů více než 240 dnů. Na 50 nebo méně tahů více než 290 dnů atd. (vždy plus 50 dnů na dalších 10 tahů).
- 4.2. Hráč může reklamovat PČL ihned, jakmile se ho soupeř dopustil, nejpozději však při odpovědi na limitovaný tah (20., 30., 40., 50. atd.). Nereklamuje-li včas, ztrácí právo

reklamace do doby případného PČL na další limitovaný tah.

- 4.3. Reklamace PČL se provádí takto: reklamující oznámí doporučeně soupeři jeho PČL, uvede počet tahů a časovou spotřebu. Rozhodčímu zašle doporučeně průpis nebo opis reklamace, podací lístek od reklamace PČL a zápis partie s uvedeným tahem, který má reklamující v úmyslu hrát (neuvede-li ho, nebo je uvedený tah neplatný, běží mu čas do doby sdělení platného tahu rozhodčímu). Hra se přerušuje do doby, než rozhodčí vydá rozhodnutí. Nebyl-li podán protest, spočívá výrok rozhodčího v konstatování o nabytí platnosti reklamace a prohře partie. V případě zamítnutí reklamace oznámí rozhodčí závazný tah reklamujícího v rozhodnutí, od jehož data začíná znovu běžet čas a hra pokračuje.
- 4.4. Hráč, který považuje reklamaci PČL za neoprávněnou, může v propadné lhůtě 10 dnů od data poštovního razítka reklamace odeslat doporučeně rozhodčímu protest. Kopii nebo opis protestu zašle doporučeně soupeři. K protestu musí přiložit:
 - podrobnou časovou tabulku
 - soupeřovu korespondenci
 - podací lístek od doporučeného zaslání kopie nebo opisu protestu soupeři.
- 4.5. Po obdržení kopie nebo opisu protestu zašle reklamující hráč do 8 dnů od data poštovního razítka odeslané kopie nebo opisu doporučeně rozhodčímu soupeřovu korespondenci a časovou tabulku s případným vyjádřením.

5. Přerušování hry

- 5.1. Během turnaje si může hráč vybrat kdykoliv najednou nebo po částech turnajovou dovolenou. Musí ji čerpat proti všem soupeřům současně. Před nástupem dovolené musí oznámit den počátku a její délku všem soupeřům a rozhodčímu. Do dovolené se počítá den jejího počátku i den jejího ukončení.
- 5.2. Hráči, který čerpá dovolenou, se zastavuje čas na přemýšlení i další lhůty stanovené Pravidly. Soupeři, který je na tahu, běží čas do odeslání odpovědi.
- 5.3. Odpoví-li hráč během své dovolené, končí v uvedené partii jeho dovolená dnem odeslání tahu a zbytek nahlášené dovolené propadá. Přerušil-li dovolenou se všemi hráči najednou, zbytek dovolené mu zůstává a může ji čerpat kdykoliv později. O tako-

vém přerušení dovolené informuje rozhodčího.

5.4. Délka dovolené činí 30 dnů na celý turnaj.

6. Skončení hry

6.1. Po skončení partie je vítěz povinen zaslat rozhodčímu do 15 dnů zápis partie, při remíze oba hráči. Partie musí být zaslána v české algebraické notaci na samostatném partiáři nebo papíru stejného formátu, s uvedením všech náležitostí partiáře. Glosy na partiáři jsou přípustné. Doporučuje se při zaslání zápisu opakovat na samostatné příloze předchozí výsledky.

6.2. Po skončení turnaje se v nedohraných partiích postupuje podle platného Odhadního řádu SKŠ v ČR.

6.3. Hráč, který nezašle zápis ukončené nebo neukončené partie, ztrácí nárok na přiznání výhry nebo remízy. Takto mohou prohrát partii oba hráči, pokud výsledek není rozhodčímu znám.

6.4. Nemůže-li hráč z vážných důvodů turnaj dokončit, má právo z něj vystoupit oznámením soupeřům a rozhodčímu, kterému sdělí důvody svého vystoupení. Rozhodčímu rovněž zašle zápisy neukončených partií s analýzami pro případné odhady. Hráči, kteří obdrželi sdělení svého soupeře o vystoupení z turnaje, zašlou do 15 dnů od odeslání sdělení rozhodčímu zápisy neukončených partií s analýzami. Rozhodčí rozhodne, zdali budou neukončené partie odhadovány nebo prohlášeny za prohrané. Stejný postup platí i v případě úmrtí hráče.

7. Nesportovní chování

7.1. Při porušování pravidel, neuposlechnutí pokynu rozhodčího a při jiných přestupcích lze použít některé z těchto opatření:

- písemné napomenutí (při prvním nebo méně závažném přestupku)
- písemné napomenutí s výstrahou (při opakovaném nebo závažnějším přestupku)
- prohlášení partie za prohranou, pokračoval-li hráč po výstraze v porušování pravidel nebo se vůči soupeři dopustil velmi závažného přestupku odporujícímu čl. 1.2.
- vyloučení z turnaje se ztrátou všech neukončených partií, nebere-li hráč na vědomí předešlé tresty a pokračuje v poru-

šování Pravidel, nebo je porušil zvláště hrubým a zavrženíhodným způsobem.

7.2. V případě vyloučení nebo závažného porušení čl. 1.2. zašle rozhodčí vedoucímu Disciplinární komise SKŠ v ČR podnět pro zavedení disciplinárního řízení. Doplní ho potřebnými informacemi a podklady.

8. Řešení sporu

8.1. Rozhodčí řeší spory mezi hráči podle jednotlivých ustanovení Pravidel a podle zásad sportovní etiky.

8.2. O vyřešeném sporu vydává rozhodčí písemné rozhodnutí, z něhož musí být patrná podstata sporu, rozhodovací výrok, zdůvodnění a poučení o právu na odvolání. Rozhodnutí musí být odesláno oběma stranám do 15 dnů po obdržení všech potřebných materiálů. Doklady, ze kterých rozhodčí vycházel při řešení sporu, si ponechá nejméně 30 dnů od vydání rozhodnutí.

8.3. Proti rozhodnutí rozhodčího se lze odvolat k arbitrovi v propadné lhůtě 15 dnů od data odeslání rozhodnutí. Odvolání se zasílá doporučeně arbitrovi a kopie soupeři a rozhodčímu, který vydal rozhodnutí. Současně s odvoláním musí být arbitrovi zaslán poštovní poukázkou typu C vklad ve výši 300 Kč. Hráč informovaný o odvolání svého soupeře má právo do 7 dnů zaslat rozhodčímu doporučeně svoje vyjádření k odvolání. Po obdržení odvolání a případného vyjádření hráčů zašle rozhodčí arbitrovi všechny materiály, ze kterých vycházel při řešení sporu. Připojí rovněž svoje vyjádření k odvolání.

8.4. Arbitr vydá písemné rozhodnutí o řešení odvolání a zašle ho oběma stranám i rozhodčímu do 15 dnů po obdržení všech potřebných podkladů. Jeho rozhodnutí je konečné. Je-li odvolání vyhověno alespoň částečně, vrátí vklad odvolávajícímu se hráči v plné výši. V opačném případě propadá vklad ve prospěch SKŠ v ČR.

9. Závěrečná ustanovení

9.1. Tato Pravidla byla schválena ŘK SKŠ v ČR dne 19. 11. 2005 a platí pro soutěže SKŠ v ČR startované od 1. 1. 2006.

9.2. Pro soutěže odstartované do 31. 12. 2005 platí Pravidla platná v době jejich startu.

9.3. Změny a doplňky Pravidel, jakož i jejich výklad, provádí výhradně ŘK SKŠ v ČR.

Zpracoval: Vladimír Kočí



STANISLAV FIRLA vítězem 13. ročníku Poháru ČR

V závěru roku 2005 byl po průtazích, způsobených řešením odvolání proti rozhodnutí rozhodčího, ukončen 13. ročník Poháru České republiky. Tato soutěž má u nás tradici od roku 1985 a bývá vždy velice silně obsazena. Vítězem se stal **Stanislav Firla z Havířova 10,5**, 2. **Rostislav Postl z Litvínova** a 3. horším pomocným hodnocením **Lešek Pytlík z Tábora**, oba 10. Na čtvrté „bramborové“ pozici se po zamítavém rozhodnutí o odvolání ocitl František Sochor z Pcher. Vítěz 13. PČR nám zaslal svoji vizitku se dvěma partiemi, ve které zdraví všechny soupeře a příznivce korespondenčního šachu a o sobě prozradil: „Korespondenčně jsem začal hrát v roce 1986 na vysoké škole v Celostátní kvalifikační soutěži mistrovství ČSSR. Prošel jsem tak turnaje III., II., I. třídy a tehdy jsem došel do čtvrtfinále mistrovství ČSSR a poté

i ČSFR. V roce 1993 jsem svou účast v turnajích korespondenčního šachu na nějaký čas přerušil. To jsem se seznámil se svou manželkou a v roce 1996 se nám narodila dcera. Na šachy jsem neměl tolik času, aby to mělo smysl.

Dlouho jsem ale bez korespondenčního šachu nevydržel a v roce 1998 jsem začal hrát znovu. Po absolvování kvalifikací jsem se probojoval do několika kvalitních turnajů, jako například finále 3. ročníku Moravskoslezského poháru v KŠ, a tam jsem skončil na 3. místě.

Později jsem hrál finále 2. ročníku Mistrovství ČR hraného e-mailem, kde se mi tolik nedařilo a skončil jsem na 10. místě. Ve finále 13. Poháru ČR v KŠ už to bylo podstatně lepší. Svědčí o tom fakt, že se mi povedlo oplatit porážku z 2. mistrovství ČR jeho vítězi – panu Pravco-

vi, a také proto jsem 13. ročník Poháru ČR vyhrál:

□ **Firla S.**

■ **Pravec L.**

(Komentář Stanislav Firla)

B56: 1.e4 c5 2.♘f3 ♘c6 3.d4 exd4 4.♗xd4 ♗f6 5.♗c3 d6 6.f4 e5 7.♗xc6 bxc6 8.♙c4 ♙e7 9.0-0 ♖b6+ 10.♔h1 exf4 11.♞xf4 0-0 12.♞f3

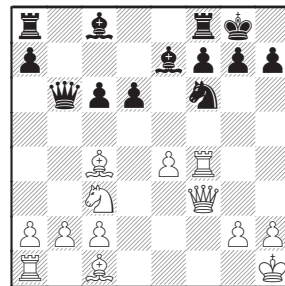

12...♞c5!?N Partie Echavarría J. – Saladen R., Cali 2001 pokračovala: 12...♙c6 13.♙xc6 fxc6 14.♞h3 e5 15.♞f3 ♔h8 16.♞c6 ♞ac8 17.♙g5

d5 18.exd5 e4 19.♞h3 ♔d8
 20.♞f5 ♔h5 21.♞g4 ♞xb2
 22.♞d1 g6 23.♔xd8 e3??+
 (♠23...♞xd8=) 24.♞d4+ ♔g8
 25.♔g5 c5 26.♞d3 e2 27.♔xe2
 ♞c5 28.♔h6 ♞f7 29.♔g1 ♔f6
 30.♞e3 ♞b8 31.♞xe8+ ♞xc8
 32.d6 ♞c6 33.♔f3 ♞d7 34.♞c4
 ♔h8 35.♔e5 ♞b7 36.♔xf7+
 1:0. 13.♔b3 ♞e5 14.♞e2 d5
 15.exd5 ♞xe2 16.♔xe2 ♔xd5
 17.♞e4 ♞e8 18.♔g3 ♔e6
 19.♔d2 ♔d6 20.♞a1 ♔xg3
 21.hxg3 ♔f6 22.♞a4 ♔xb3
 23.cxb3 ♞xe1+ 24.♔xe1 h6?
 ♠24...h5! a po 25.♔c3 (nebo
 25.♞a6 c5 26.♔g1 ♔e4 27.♞a5
 ♞d8 28.♔f1 ♞d7=) 25...♔g4
 26.♔g1 ♞d8 by se černá věž
 dostala do hry a partie by mohla
 pokračovat např. takto: 27.♔f1
 ♞d7 28.♔d4 ♞d5 29.♔e2 c5
 30.♔g1 ♞e5+ 31.♔d2 ♞d5+
 32.♔c2 ♞e5=. 25.♔c3 ♔d5
 26.♞a6 c5 27.♞a5 ♔b4 28.♞a4
 ♔d3 29.♔g1 f6 30.♔f1 ♔f7
 31.♔e2 ♔b4

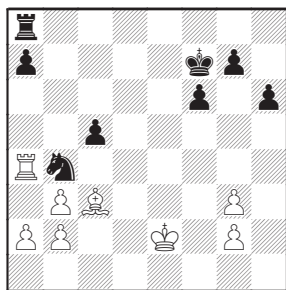

V této pozici mi soupeř nabídl
 remízu. Tu jsem odmítl a po
 několika následujících tazích
 se ukáže proč. 32.♔xb4 cxb4
 33.♞xb4 ♞e8+ 34.♔f3 ♞e7
 35.♞a4 ♞b7 Přestože má bílý
 dva dvojpěšce, jeho pozice
 je znatelně lepší – černý není
 schopen zastavit postup bílých
 pěšců na dámském křídle.
 36.b4 ♔e6 37.♔e4 f5+ 38.♔d4
 ♞d7+ 39.♔c5 ♞c7+ 40.♔b5
 ♞c2 O nic lepší není např. ani
 40...♔d5 41.♞a3 ♞b7+ 42.♔a5

♞b6 43.♞c3 ♞g6 44.b5 h5
 45.a4+. 41.♞xa7 ♞xg2 42.♞a3
 g5 43.♞c3 f4 44.gxf4 gxf4
 45.a4 ♞g3 46.♞c1 a černý se
 vzdal, protože bílí pěšci jsou
 o poznání rychlejší. Poučná
 věžovka! 1:0

Další, pro mne důležitá partie,
 byla s panem Sochořem:

□ Sochor F.

■ Firla S.

(Komentář Stanislav Firla)

B92: 1.e4 c5 2.♔f3 d6 3.d4
 cxd4 4.♔xd4 ♔f6 5.♔c3 a6
 6.♔c2 e5 7.♔b3 ♔e7 8.0-0
 ♔e6 9.f4 ♞c7 10.g4 h6 11.g5
 hxg5 12.fxg5 ♔h7 13.h4 ♔f8
 14.♔d5 ♞d8 15.♔e3 ♔bd7
 16.♔xe7 ♞xe7 17.h5 ♔xb3
 18.axb3 ♔e6

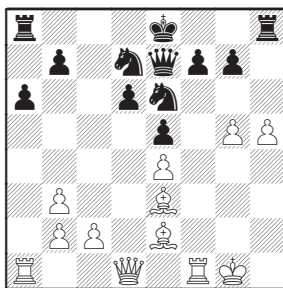

19.♔c4!?!N Mému soupeři se
 asi nelíbil průběh a ani konečný
 výsledek velmistrovské partie
 Ye Jiangchuan – Kasparov G.,
 Batumi 2001, která pokračovala:
 19.♞d2 ♔dc5 20.♔f3 ♔f4
 21.♔xf4 exf4 22.♞xf4 ♔e6
 23.♞f5 ♔xg5 24.♞a1 ♞e5
 25.♔g2 ♔h7 26.♔e2 ♔g5
 27.♔c4 ♔e7! 28.♞g4 g6□+
 29.♞h4? ♞xh5 30.♞xf7+
 ♔d8+ 31.♞xh5 gxh5 32.♞f5
 ♞g7 33.♔h2 ♞c8 34.♞e2 ♞c5
 35.♔d5 ♞xd5 36.exd5 ♞d4
 37.♞g2 ♞h4+ 38.♔g1 ♔h3+
 39.♔f1 ♔c7 40.c3 ♞e4 41.♞f7+
 ♔b6 0:1. 19...♔d8 20.♞g4
 ♔f4 21.♞a5 ♞c8 22.♔xf4 exf4
 23.♞xf4 ≤23.♞xf4 ♔e5 24.♞xe5
 ♞xe5 25.♞xf7 ♞c7. 23...♞xh5

24.♔xf7 24.♞g4!?! ♞xc4
 25.bxc4 g6. 24...♞h8 25.♞d5
 25.c4 ♔e5 26.♞d1. 25...♞xc2=
 26.♞xd6 ♞hh2 27.♞f1 ♞g2+
 28.♔f1 ♞f2+ 29.♞xf2 ♞xf2+
 30.♔xf2 ♞xf7+ 31.♔g3 ♞xb3+

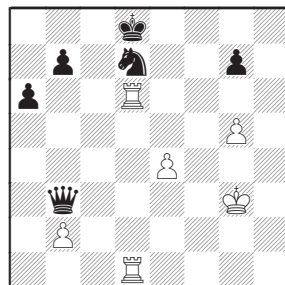

32.♔f4??+ Přestože se počítač
 snaží tvářit, že ústup krále na
 toto pole je neškodný, opak
 je pravdou. Bílý právě ztratil
 partii! Krásný příklad toho, že
 i v dnešní době „nadupaných
 mašin“ je ještě stále dosta-
 tek prostoru k chybování.
 ♠32.♔g4=. 32...♞f7+ Dáma
 pokrývá s rozhodujícím tempem
 jezdce na d7 a již v tomto
 okamžiku je jasné, že bílý král
 neprojde přes pole f5, protože
 černý se dostane k tahu pěš-
 cem g. V důsledku toho vede
 dobrání protivníkovy jezdce
 na poli d7 k prohrané pěšcové
 koncovce za bílého, neboť jeho
 soupeř si vytvoří vzdáleného
 pěšce na sloupci a, který partii
 rozhodne. 33.♔e3 a5 34.g6 ♞e7
 35.♔f4 a4 36.♞1d3 b5 37.♔e3
 b4 38.♔d2 ♔c7 39.♞xd7+
 a bílý se současně s tímto tahem
 vzdal, neboť vzniklá pěšcová
 koncovka je po vynuceném
 39...♞xd7 40.♞xd7+ ♔xd7
 totálně prohraná. 0:1

Jak vidíte, o výsledku kores-
 pondenčních šachových partií
 rozhodují stejně tak jako v prak-
 tickém šachu často drobné
 chyby, a to i přesto, že soupeři
 velice často využívají k analýze
 korespondenční partie počítač.

Názory některých šachistů, kteří si myslí, že stačí zapnout počítač a ten vyřeší vše za vás, jsou chybné. Stále platí to, že korespondenčnímu šachu je třeba věnovat spoustu času a hra počítačových programů je „neslaná a nemastná“ – chybí jí strategie a plán. Před nástupem počítačů jsem si vystačil s knihovnou, časopisy a kartotékou, ve které jsem měl zařazenou odhadem asi 10 000 partií. V počítači ale můžete mít k dispozici databázi několika set tisíc kvalitních partií. Dle mého názoru je počítač jen nástroj jako třeba pero a papír, a kdyby se člověk nenaučil psát a nearchivoval by partie, neustále by se opakovaly stejné chyby.

Třetí ukázkou zaslal František Sochor. Nebývá zvykem, aby hráč glosoval partie svých soupeřů, ale v tomto případě se autor komentáře chtěl podělit se čtenáři o své rozpaky nad tím, v jaké pozici byla partie ovlivňující konečné pořadí na medailových místech vzdána. Zda jsou oprávněné či nikoliv, mohou posoudit sami čtenáři.

□ Nedoma P.

■ Postl R.

(Komentář František Sochor)

C55: 1.e4 e5 2.♘f3 ♘c6 3.♙c4 ♗f6 4.d3 ♙e7 5.0-0 0-0 6.♞e1 d6 7.a4 ♙g4 8.c3 ♗a5 8...d5 9.exd5 ♗xd5 10.h3 ♙h5 11.g4 ♙g6 12.♗xe5 ♗xe5 13.♞xe5 ♗b6 14.♙b3 ♙d6 15.♙g5 ♞d7 16.♞c3 h6 17.♙h4 ♞ac8 18.a5 ♗c8 19.♞xe8 ♞xe8 20.d4 h5 21.♗d2 hxg4 22.hxg4 ♙f4 23.♗f1, Bancod R.–Hsu Li Yang, Jakarta zt 1993, 1:0 (47). 9.♙a2 c5 10.♗bd2 ♞c8N 10...♗c6 11.h3 ♙d7 12.♗f1 a6 13.♙g5 h6 14.♙xf6 ♙xf6 15.♗c3 ♙e6 16.♙d5 ♙xd5 17.♗xd5 ♞b8 18.a5 ♞c8 19.♞a4

♞e6 20.b4 cxb4 21.cxb4 ♞c8 22.b5 ♗e7 23.b6 ♗xd5 24.exd5 ♞c7 25.♞ac1, Huenerfauth U.–Guzek H., FRG–cht qual corr 1991, 0,5 (38). 11.h3 ♙e6 12.♙xe6 fxe6 13.b4 cxb4 14.cxb4 ♗c6 15.♞b3 Zajímavé jezdcové manévry předvádí Fruit 2.2.1. po 15.b5 ♗b4 16.♗g5 ♞d7 17.♗c4 h6 18.♙a3 ♗bd5 19.♗f3 ♗f4 20.♙c1 ♗6h5 21.♙xf4 ♗xf4=. 15...♞d7 Méně dobré by pro černého bylo 15...d5 16.♙a3 ♞c7 17.♞ac1 ♙d6 18.b5 ♙xa3 19.♞xa3 ♗d4 20.♗xd4 cxd4 21.♗f3 ♞xc1 22.♞xc1 dxe4 23.dxe4±. 16.b5 ♗a5 17.♞b4 b6 18.♙a3 Uvolňuje pole pro věž a zároveň vytváří tlak na slabý bod d6. 18...♞ce8 19.♞ac1 ♗h5 20.g3 Nepouští jezce na pole f4. 20...♗b7 21.♞c6 21.d4 d5 22.♗xe5 ♙xb4 23.♗xd7 ♙xa3 24.♞c7 ♞f7 25.cxd5 ♗f6!±. 21...♗h8 22.♞e3 ♗a5 22...♗c5 23.a5 ♞b8 24.♗c4 ♞d8 25.axb6 axb6 26.♞b2! ♞f6 27.d4±.

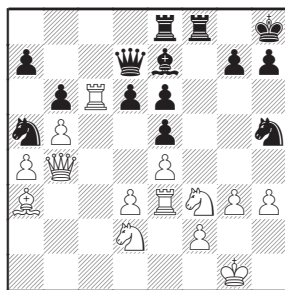

23.♞xd6!± ♞c7 24.d4 ♙xd6 24...cxd4 25.♞xd4 ♞c2 26.e5 ♞c8 27.♞c4 ♙xd6 28.exd6±. 25.♞xd6 ♙xd6 26.♙d6 exd4 27.♗xd4 ♞f7 28.e5 Bílý má za kvalitu dostatečnou kompenzaci v podobě pěšce, aktivního umístění svých figur a prostorové převahy. 28...h6 29.♗e4 ♗b7 30.♗c6 ♞a8 31.♙e7 Pravděpodobně vyhrávalo 31.♙b8 ♗a5 32.♗d6

♗d7 33.♞f3 g5 34.♞f8+ ♗h7 35.♗xa5 bxa5 36.♗g2 ♗g7 37.g4!±. 31...♞c8 32.♙a3 ♞a8 33.♞d3 a6 34.♗g2 axb5 35.axb5 ♞a4 36.♗d6 ♗xd6 37.exd6 ♗f6 38.♗d8 ♞fa7 39.♙b2 ♞d7 40.♗xe6 ♗g8 41.♙xf6 gxf6 42.♗c7 Bílý dosáhl materiální rovnováhy a partie přešla do koncovky, kterou může bílý asi těžko vyhrát, nicméně se mu hraje velice pohodlně. 42...♗f7 43.♗f3 43.g4! se zablokováním černých pěšců f+h. 43...h5 44.♗e3 f5 45.♗f3 ♞e4 46.♞d1 ♞c4 47.h4 ♞g4 48.♞d5 ♗f6 49.♗g2 ♞e4 50.♞d2 ♗e5 51.♗e8 ♗e6 52.♗c7+ ♗e5 53.♞d5+ ♗f6 54.f4

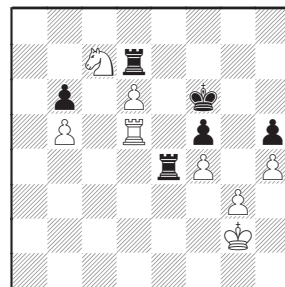

Až sem se nedá ani jednomu ze soupeřů cokoliv vytknout. Do této chvíle to byla bojovná partie, hodná finále Poháru ČR. O to trapněji působí její konec. 54...♞e2+!! Vykřičníky uvádím jen z důvodu, že po tomto tahu (mj. v pozici, kdy ani jeden šachový motor nehodnotí pozici lépe za černého) se bílý vzdal. Hráč Nedoma uvedl, že si zlomil ruku a na šachy nemá chuť. Dále však pokračoval v prohraných partiích s pány Blažkem a Pytlíkem. Důležité je podotknout, že hráč Postl se touto „výhrou“ posunul v celkovém hodnocení ze čtvrtého místa na druhé! Proti konečnému výsledku jsem podal protest.

Rozhodčí si vyžádal od hráčů Nedomy a Postla vzájemnou korespondenci, avšak tu nikdo z nich nepředložil, za což byli potrestáni napomenutím s výstrahou. Po odvolání řešila tuto kauzu i ŘK SKŠ v ČR,

která potvrdila rozhodnutí rozhodčího a ponechala konečný výsledek v platnosti. Nutno dodat, že právem, protože partie byla z pohledu pravidel řádně skončena a nikomu nepřisluší, aby na základě subjektivních

dojmů posuzoval, kdy byla partie vzdána (popř. dána za remízu) právem a kdy nikoliv. A co na to sportovní etika? Bohužel i takto se u nás bojuje o medaile! Anton Špelec – ostrostřelec by mohl vyprávět. **0:1**

Zasedání Řídící komise Sdružení korespondenčního šachu v ČR

Ve dnech 18.–20. 11. 2005 se v hotelu Port v Praze uskutečnilo další zasedání ŘK SKŠ v ČR. Při 100% účasti členů Řídící komise (Michálek, Glembek, Buchniček, Židů, Sýkora, Nývlt, Hýbl) se zasedání, nebo některé jeho části, zúčastnili i další funkcionáři SKŠ v ČR a přizvaní hosté: Sedláček, Moučka, Kočí, Jeřábek, Kukačka, Mrkvička, Canibal, Hladký, Modr.

Z nejdůležitějších usnesení byla přijata následující:

Vzhledem k neúčasti webmastera Jiřího Peroutíka (pracovní povinnosti), bude svolána pracovní schůzka v sestavě Michálek, Buchniček, Peroutík za účelem řešení aktuálních záležitostí webových stránek.

- Bylo rozhodnuto vypsát Mistrovství republiky žen a Mistrovství republiky juniorů.
- ŘK vzala na vědomí zprávu Petra Buchnička o Kongresu ICCF v Argentině.
- Bylo schváleno přidělení „divokých karet“ pro semifinále Mistrovství Evropy jednotlivců těmto hráčům: Vavrla, Soudný, Mezera a Canibal.
- Do družstva ICCF pro olympiádu FIDE v roce 2006 byli nominováni GM Roman Chytilík a IM Petr Buchniček.
- Byl schválen příspěvek reprezentantům ve výši

100 Kč za partii v soutěžích družstev ICCF hraných podle pravidel pro klasickou poštu (olympiáda, ME).

- Bylo rozhodnuto o zvýšení členských příspěvků na 200 Kč za rok, a to počínaje rokem 2007. Od téhož roku dojde ke zrušení startovních poplatků v domácích soutěžích.
- Bylo rozhodnuto, že platby členských příspěvků a startovního budou nadále přijímány pouze formou převodu na běžný účet SKŠ v ČR. Platby složenkou typu C již nebudou akceptovány.
- ŘK vzala na vědomí situační zprávu vedoucího XII. Světového poháru Josefa Mrkvičky.
- ŘK schválila uspořádání mezinárodního turnaje v praktickém šachu pro korespondenční hráče, a to pod názvem „Korespondenční hráči za šachovnicí“. Turnaj se uskuteční v Karvině ve dnech 1.–9. 7. 2006.
- Byla potvrzena veškerá hlasování ŘK SKŠ v ČR per rollam za období mezi červnovým a listopadovým zasedáním ŘK v roce 2005.
- Termín příštího zasedání ŘK byl stanoven na 21.–23. 4. 2006 v Třebíči.

Miroslav Michálek
předseda ŘK SKŠ v ČR

Sdružení KŠ v ČR vypisuje:

18. finále Mistrovství ČR jednotlivců hrané e-mailem

- Právo účasti mají hráči podle Soutěžního řádu platného od 1. 2. 2005
 - Zájemci se mohou přihlásit do 20. 2. 2006

Mistrovství ČR žen hrané e-mailem nebo klasickou poštou

- Rozhodující bude zájem účastnic

- Hráčky se mohou přihlásit do 31. 3. 2006

Mistrovství ČR juniorů hrané e-mailem

- Pro zájemce narozené v roce 1985 a později

Do výše uvedených soutěží se zájemci mohou přihlásit na adrese: sykora@skscr.cz

Mezinárodní šachový turnaj KORESPONDENČNÍ HRÁČI ZA ŠACHOVNICÍ

První turnaj tohoto druhu v historii korespondenčního šachu na světě

Pořádá: Sdružení korespondenčního šachu v ČR
pod záštitou ICCF – International Correspondence Chess Federation

Termín konání: 1.-9. 7. 2006

Místo konání: Slezská univerzita, Karviná – Fryštát, Univerzitní náměstí 1934/3

Ředitel turnaje: MUDr. Jaromír Canibal, Okružní 747, 734 01 Karviná 4
Tel./Fax: (+420) 596 317 838 Mobil: (+420) 603 872 071
E-mail: jaca1@volny.cz

Typ turnaje: open v praktickém šachu 9 kol (se zápočtem na ELO FIDE)

Tempo hry: 2 hod. na 40 tahů + 1 hod. pro každého hráče na zbytek partie

Hodnocení: o konečném umístění hráčů v turnaji rozhodují kritéria v tomto pořadí: body, střední Buchholz, progres, los

Časový rozvrh:

1. 7. 2006	8.00 – 14.00 hod.	prezentace v areálu Slezské univerzity (pro ubytované již od 30. 6. 2006, od 15.30 hod.)
	14.00 – 14.30 hod.	zahájení turnaje
	14.30 – 20.30 hod.	1. kolo
2. 7. 2006	9.00 – 15.00 hod.	2. kolo
3. 7. 2006	15.30 – 21.30 hod.	3. kolo
4. 7. 2006	9.00 – 15.00 hod.	4. kolo
5. 7. 2006	15.30 – 21.30 hod.	5. kolo + turnaj v bleskovém šachu
6. 7. 2006	15.30 – 21.30 hod.	6. kolo
7. 7. 2006	15.30 – 21.30 hod.	7. kolo
8. 7. 2006	9.00 – 15.00 hod.	8. kolo
9. 7. 2006	9.00 – 15.00 hod.	9. kolo
	cca 15.30 hod.	zakočení turnaje, závěrečné hodnocení

Ubytování:

- 1. Studentská kolej**, asi 150 Kč/os./noc ve 2+3 lůžkových buňkách, 10 minut chůze
- 2. Hotel Sport**, cca 650 Kč/os./noc, bez snídaně, cca 25 míst, 10 minut chůze od hrací místnosti
- 3. Penzion Jelen**, se snídaní, cca 500 Kč/os./noc, 5 minut chůze od hrací místnosti

Ceny ubytování se mohou změnit.

Ceny: Předpokládaný cenový fond je 50 000 Kč, 1. cena 15 000 Kč

Příhlášky zasílejte do 30. 4. 2006 na adresu ředitele turnaje

V přihlášce uveďte: jméno, příjmení, adresu, e-mail, telefon, FIDE ELO, národní ELO v PŠ, vámi preferované ubytování (popř. i s kým), zvláštní požadavky.

Podmínky účasti:

- Turnaj je přístupný pouze aktivním korespondenčním šachistům a funkcionářům z celého světa.
- Do turnaje se mohou přihlásit všichni hráči, kteří splňují alespoň jednu z těchto dvou podmínek:
 - a) zahájili alespoň jeden korespondenční turnaj (ICCF nebo národní) v roce 2003 nebo dříve a současně v době od 1. 1. 2001 do 30. 3. 2006 ukončili nejméně 24 partií
 - v mezinárodních turnajích ICCF nebo
 - v národních korespondenčních turnajích;
 - b) jsou aktivními funkcionáři ICCF nebo národní federace korespondenčního šachu příslušné země.
- Pro účast v turnaji na základě sehraných národních korespondenčních turnajů nebo výkonu funkce v národní federaci korespondenčního šachu je nutné potvrzení národní federace korespondenčního šachu příslušné země.

Stravování: individuální, občerstvení v budově univerzity