

# Korespondenční šach

Rubrika Sdružení korespondenčního šachu v ČR

www.skscr.cz

Vedoucí rubriky: Jan Židů, K Jasánkám 12/1195, 155 00 Praha 515

Mobil: 603 246 333

E-mail: zidu@skscr.cz

## LOK ICCF hráčů SKŠ v ČR k 1. 4. 2007

příjmení a jméno / titul / ELO / počet partií

Adamčík Martin	2385	14	Čermák Jan	2275	16	Hála Martin	2315	159	Jína Jiří	2140	33			
Adamus Karel	IM	2514	47	Černý Jan	2409	76	Hašek Václav	2422	44	Jirk Aleš	2380	78		
Alexa Jaroslav	IM	2436	210	Červenka Roman	2069	65	Havlík Lumír	1829	18	Jirk Jindřich	2361	79		
Ambrož Martin		1979	38	Čipka Ivan	2282	70	Hejda Václav	2307	20	Jirkovský Tomáš	2092	14		
Babulová Mariola		2223	82	Daněk Libor	GM	2568	191	Hejna Jiří	2281	12	Jirků Jaroslav	2298	76	
Bačiak Miroslav		1986	28	Dédina Miroslav	2406	57	Hladeček Miloslav	2449	122	Jonáš Jaroslav	2295	34		
Bareš Jiří		2168	92	Dlouhý Radek	2137	36	Hladík Josef	2313	56	Jordánek Jiří	2353	14		
Barotek Martin		2231	34	Doktor Pavel	2020	36	Hladký Miroslav	2190	133	Jurík Zdeněk	2224	88		
Bárta Tomáš		2229	16	Doležel Jaromír	2341	52	Hlaváč František	2368	72	Kaas Jaroslav	2147	13		
Bartl Stanislav		1654	61	Dostál Jaroslav	2155	18	Hlaváč Rudolf	2368	70	Kabát Josef	2027	12		
Batka Josef		2267	15	Dostál Stanislav	1700	57	Hlaváček Ladislav	1967	42	Kadlec Antonín	2427	66		
Bažant Petr		2347	72	Dotlačil Ladislav	2256	130	Hlaváček Robert	2362	34	Kajzar Dušan	2216	14		
Bažantová Marie	LC	2330	237	Doubek Svatopluk	2276	77	Hlavica Břetislav	2191	40	Kalivoda Jaroslav	2325	76		
Běhal Jaromír		1775	18	Douděra Lubomír	2363	140	Hnilička Michal	2042	53	Kamler Zdeněk	1832	14		
Beneš Jiří		1813	45	Dřevíkovský Václav	1958	30	Hojáč Mojmir	2145	12	Kasik Miroslav	2232	35		
Beranová Věra	LM	2137	56	Dudek Karel	2141	46	Holas Jaroslav	2277	30	Kesl Ervín	2166	14		
Beroun Libor		2435	78	Dufek Jiří	IM	2568	76	Horáčková Vlasta	LC	2341	92	Killar Marek	2140	26
Beter Arnošt		2320	46	Durchan Milan	2101	28	Hoskovec Josef	2037	32	Klempár Miloslav	2162	106		
Beter Daniel		2148	14	Dvořák Alois	2130	18	Hostinský Jiří	2386	109	Klíma Miloš	2132	84		
Bezpalec Vratislav		2177	42	Dymáček Josef	2067	18	Houdek Vladimír	2057	118	Kočí Vladimír	2252	69		
Binas Jindřich		2110	212	Eckstein Michael	2318	30	Houška Bohumil	2289	128	Köhler Josef	2181	68		
Bistrý Jaromír		2039	41	Ederer Karel	2051	14	Houška Jiří	2252	25	Kohout Vratislav	1927	14		
Blatský Libor		2435	58	Ertl Luboš	2279	93	Hrdina Jiří	2204	87	Kolář Pavel	2361	51		
Blažek Bohumil		2213	32	Esterka Jan	1857	16	Hrdý Roman	2242	14	Kolařík Jiří	IM	2415	129	
Blažek Jaroslav		2347	16	Exner Jiří	1632	12	Hrubčík Martin	2087	31	Kolařík Josef	2237	86		
Boleslav Petr		2290	25	Felkl Karel	1945	38	Hrubý Jaromil	2191	36	Kopec Ladislav	2358	28		
Bosák Zdeněk		2218	223	Fiala Jaroslav	2324	58	Hýbl Jaroslav	GM	2459	247	Košek Lubomír	2120	42	
Boukal Petr		2466	243	Filip Vladimír	2225	58	Hýbl Vladislav	2327	434	Košál Jindřich	2385	109		
Brom Jiří		2252	16	Flek Vladislav	2044	14	Chlubna Josef	1644	12	Kotrč Michal	2171	110		
Brunclík Vladimír		1667	72	Foukal Zdeněk	2338	56	Chmelík Jiří	IM	2399	246	Kouba Petr	2068	45	
Břicháček Milan		2206	63	Fric Pavel	2079	18	Chvojka Jaroslav	2182	31	Koukal Vladimír	2199	16		
Břoušek Jiří		2353	183	Fuka Miroslav	2180	124	Chytilík Roman	GM	2649	135	Kováč Alexandr	1919	16	
Buček Jiří		2370	124	Galuška Josef	2327	70	Illetško Jaroslav	2262	52	Kovář Jan	2298	38		
Buchniček Petr	IM	2551	60	Gdovin Ján	2040	92	Indrák Zdeněk	2042	13	Kratochvíl Miloš	GM	2579	119	
Bukáček Lubomír		2114	26	Geryk Miroslav	1629	202	Jakimič Viktor	2136	31	Krč Radko	2058	63		
Bultman Milan		2084	71	Geryk Petr	2095	22	Jalůvka Josef	2356	101	Krčmář Jiří	2261	66		
Bultmanová Zdeňka		1897	34	Geryk Radomír	2444	48	Jandek Štefan	2439	74	Krejbič Miloslav	2393	86		
Bureš Jiří	SM	2451	355	Glaser Karel	2165	335	Jandovský Viktor	2258	195	Krejčír Stanislav	2027	27		
Bydelský Tomáš		1947	37	Glembek Bohumír	2189	119	Janeček Josef	2329	14	Krejčířik Radim	2254	14		
Čákl Miloslav		1955	60	Goč Pavel	2154	32	Janouš Petr	2360	150	Krmenčík Roman	2277	56		
Čákl Zdeněk		2224	82	Göth Jiří	SM	2431	232	Janubský Martin	2104	15	Kropík Jan	2289	14	
Canibal Jaromír	IM	2179	595	Gross David	2408	46	Javorský Jan	2318	31	Kroužel Jaroslav	2303	130		
Cedrych Karel		2186	72	Grulich Jiří	2261	28	Jedlička Aleš	2237	28	Krumphanzl Vlastimil	2147	64		
Ciprián Jiří		1928	765	Gřešek Jaromír	2510	14	Jeřábek Petr	2211	48	Křepelka Milan	2145	14		
Cvak Rudolf		2196	18	Gubáš Jan	2338	82	Jeřábek Zdeněk	2282	129	Kubelka Martin	2228	46		
Czudek Bohuslav		1966	44	Hadraba Vladimír	2443	125	Ježek Jan	IM	2476	128	Kubíková Hana	LM	2114	185

Kučera Vladislav	2275	38	Němec Bedřich	2427	38	Rambousek Jiří	1820	12	Švestka Jaroslav	2282	34
Kudela Stanislav	IM 2345	139	Němec Jaroslav	IM 2485	180	Ramík Jiří	2325	66	Švihel Karel	2316	36
Kühnl Eduard	1916	14	Němec Pavel	2263	42	Rotter Walter	1928	42	Talla Vladimír	2291	14
Kuchta Jiří (*1931)	2370	108	Němec Zdeněk (*1953)	2097	16	Růžicka Petr	2398	60	Teichmann Čeněk	SM 2425	411
Kuchta Jiří (*1972)	2153	100	Němček Pavel	2130	82	Rybák David	2131	14	Thoma Otomar	2255	56
Kuchtová Růžena	2266	16	Nepustil František	2324	47	Rybák Milan	SM 2445	205	Tichý Josef	2240	32
Kunovjének Milan	2242	70	Netik Josef	2271	40	Rybák Radek	2356	28	Tkáč Leopold	2100	34
Kupšovský Václav	2254	46	Nevole Milan	2331	16	Rybáková Ivana	2248	28	Tocháček Michal	GM 2586	167
Kús Petr	2191	16	Nevole Vladimír	2388	197	Rydl František	2340	16	Toman Antonín	2342	65
Kuta Jiří	2349	154	Nigrin Jiří	1976	26	Rychtecký Pavel	2218	67	Tomeček Jan	2370	21
Kůta Miroslav	2348	54	Nosek Jaroslav	2282	83	Ryska Jiří	2257	325	Tomíšek Petr	2225	66
Kutnar Václav (*1970)	2258	14	Nováček Karel	2266	12	Rývová Anna	LG 2310	95	Trapl Jindřich	SM 2523	164
Kýhos Alois	1701	18	Nováček Pavel	2263	24	Rídka Vladimír	2431	56	Trávník Petr	2304	46
Lakota Ivo	2056	63	Novák Bořivoj	2074	34	Riha František	1918	29	Trčka Václav	2129	68
Lášek Miloš	2331	14	Novák Jaromír	2087	44	Riha Jan	2245	128	Urban Jaromír	SM 2478	113
Laurenc Petr	IM 2353	299	Novák Milan	1891	15	Satranský Jaroslav	2184	14	Urbánek Štěpán	2200	119
Leiner Raimund	2381	100	Novák Václav	1981	68	Sedláček Oldřich	SM 2471	136	Václavik Vladimír (*1970)	2204	30
Lexa Václav	SM 2520	105	Novák Vratislav	2289	71	Sedláček Tomáš	2289	102	Vagenknecht Luděk	2058	55
Liška Jiří	2251	63	Novotný Josef	2199	42	Sekanina Jiří	2388	14	Vaindl Jaroslav	GM 2296	277
Liška Milan	2230	14	Novotný Petr (*1953)	2218	46	Schauer Jiří	2090	107	Valák Alois	2286	29
Ližan Ladislav	2393	376	Nožička Vladislav	1977	34	Schwarz Jan	2308	113	Valenta Josef	2114	75
Lorenc Tomáš	2279	14	Nývít Zdeněk	GM 2438	280	Skalický František	2226	91	Valtera Jiří	2310	87
Lounek Jan	2523	210	Odehnal Miroslav	2410	42	Skula Eugen	2165	36	Vančura Milan	2279	20
Lukáš Petr	2182	16	Omelka Roman	2435	98	Slavik Miroslav	2234	137	Vaněk Vladimír	1918	19
Lukša Aleš	1934	12	Orlíček Karel	2199	48	Slawinski Petr	2339	86	Vaniček Zdeněk	1888	54
Macík Jiří	2238	18	Orság Milan	2296	42	Sluka Václav	2337	12	Vávra Jan	IM 2447	79
Máčka Miroslav	2310	30	Pachmann Aleš	2378	16	Smolka Jan	2025	73	Vavřa Zdeněk	2347	141
Machýček Lubomír	2430	163	Pachmann Otakar	2384	82	Smolka Josef	2226	34	Velart Dušan	1882	12
Makovský Pavel	2347	32	Paur Martin	2112	14	Smrček Martin	2258	12	Venci Jiří	1741	33
Makovský Petr	SM 2500	250	Pausček Roman	2195	14	Smrčka František	IM 2438	195	Větrovský Petr	2138	16
Málek Milan	2133	37	Pavelková Hana	1873	16	Sohr Vladimír	2234	42	Vicenc Roman	2167	14
Marek Roman	2412	30	Pavka Antonín	2133	16	Sochor František	2433	34	Viktora Zdeněk	2320	90
Mareš Václav	2135	93	Pavliček Jan	1962	48	Sojka Václav	2350	78	Vilímek Pavel	2091	16
Markytán Vladislav	2408	126	Pavliček Miroslav	1933	99	Soudný Jiří	2564	92	Vinklárek Vlastimil	1832	377
Martin Petr	1867	137	Pecina Pavel	2257	16	Soucha Štěpán	2422	42	Vinš Karel	2014	87
Martinovský Václav	2244	20	Pecka Josef	2330	106	Soural Karel	2378	16	Vitouš Petr	1714	56
Mašek František	1927	90	Pech Jaroslav (*1968)	1958	38	Spal Milan	2489	52	Vítvar Tomáš	1946	14
Mašek Jan	2433	154	Pech Václav	1747	15	Spodný Josef	IM 2355	286	Vláčil Vladimír	2125	16
Matěka Petr	2211	29	Pensimus Petr	1787	25	Stalmach Kamil	2559	70	Vladyka Václav	2138	72
Matoušek Jan (*1934)	2314	130	Pesr Jaromír	2086	69	Staufčík Robert	2413	28	Vlček Vladimír	2310	56
Matoušek Jan (*1975)	2264	59	Peša Ladislav	2342	75	Straka Zdeněk	2461	143	Vojtek František	2050	21
Matoušková Anna	2318	12	Petríček Jiří	1922	34	Strnad Jiří	2305	98	Volčík Milan	1885	19
Matyska Jiří	2246	50	Pfeifer Miroslav	2312	32	Strnad Martin	2271	79	Volek Stanislav	2309	90
Merlíček Jiří	2413	60	Plechaty Zdeněk	2021	20	Stružka Vlastimil	2142	38	Volf František	2324	16
Mezera Lukáš	2280	162	Plešek Jiří	2369	28	Srýblo Pavel	2348	62	Volf Michal	1929	38
Michálek František	1943	26	Pletánek Danouš	2351	104	Suchy František	2049	28	Vondráček Emil	2288	112
Michálek Miroslav	SM 2460	215	Pletánek Jan	SM 2480	120	Sváček Pavel	SM 2530	161	Vošahlík Jiří	SM 2596	192
Mika Petr	1869	38	Plchut Jan	2324	209	Svoboda František (*36)	SM 2419	306	Votýpka Miroslav	2156	144
Mikoška Josef	2000	70	Pokrupa Marek	2074	14	Svršek Radomír (*1938)	2203	66	Vožda Jindřich	2466	111
Miloš Vladislav	2075	56	Polák Petr	2306	14	Svršek Radomír (*1962)	1854	12	Vrkoč David	SM 2570	133
Miščko Jan	2178	12	Popelka Miloslav	2471	138	Sýkora Josef	SM 2375	558	Všetečka Milan	2248	63
Miškovský Pavel	SM 2510	101	Portych Václav	2063	156	Symerský Petr	2219	28	Zapletal Jindřich	GM 2526	111
Modr Břetislav	2279	93	Pospišil Ignác	2277	173	Syrek Tomáš	2149	50	Zatloukal Petr	2472	14
Moravec Jindřich	2085	32	Pospišil Ludvík	SM 2498	218	Ševcůk Rudolf	GM 2522	289	Zátrapa Petr	2361	65
Moučka Jiří	SM 2515	213	Postl Rostislav	2218	146	Šimek Jiří	2141	34	Zavadil Jaroslav	2130	14
Možná Eva	LG 2165	107	Postupa Pavel	2198	81	Šimůnek Jiří	1876	110	Zbořil Radomír	2264	21
Možný Miloš	2310	60	Poštołka Jaroslav	2156	46	Šišák Richard	1847	20	Zedník Martin	1917	42
Mráz Milan	SM 2564	217	Pravec Ladislav	2337	59	Škorpiuk Vlastimil	2406	313	Zelinka Jiří	1813	14
Mrhálek Stanislav	2204	16	Prchlý Miloš	2321	66	Šlechta Vladimír	2001	16	Zika Antonín	1967	14
Mrkvička Josef	SM 2488	221	Priesol Daniel	2308	110	Šmalcl František	IM 2491	112	Zíka Přemysl	2238	48
Mudra Oldřich	2089	14	Provanzik Zdeněk	1642	20	Špačková Milena	1744	40	Zimniok Lubomír	2102	19
Musil Martin	2281	24	Prěpiora Václav	2422	13	Špíchal Josef	2340	50	Zpěvák Pavel	2302	14
Mužik Martin	2029	20	Přib Josef	2207	14	Špíchal Stanislav	2156	14	Zpěvák Kateřina	LM 2407	162
Nečesaný Zdeněk	2285	329	Přibyl Josef	2411	82	Štancel Vladimír	2233	38	Zrzavý Václav	2128	99
Nedoma Petr	2337	36	Přivozník Luboš	2366	42	Štika Václav	2026	56	Žáček Jiří	2162	60
Nedozrál Jiří	2047	25	Pták Pavel	2225	89	Štorkán Zdeněk	2251	34	Žahour Jiří	2292	17
Nejedlo Josef	2129	16	Ptylík Lešek	2355	117	Šuma Jaromír	2222	88	Židů Jan	IM 2500	199
Nejzechlebová Vlasta	LM 2240	58	Rachůnek Martin	2390	16	Švajdler František	2161	88	Žlebčík Ladislav	SM 2492	133
Nejtek Jiří	2411	119	Rachůnek Milan	2356	57	Švanda Josef	2138	72			



## Jiří Soudný vítězem 17. Mistrovství České republiky jednotlivců

Finále 17. MČR jednotlivců hrané klasickou poštou zahájilo 21. 3. 2005 a na jeho startu se sešlo nadstandardních 19 účastníků, jejichž průměrný osobní koeficient SKŠ byl 2372 a ICCF 2413. Při takovém množství partií se již od počátku dalo očekávat, že turnaj neskončí rozhodně dříve než 23. 9. 2006, což bylo datum ukončení uvedené na startovní listině. To se také nakonec potvrdilo a turnaj se musel dvakrát prodloužit, aby nedošlo k jeho zbytečnému znehodnocení nepopulárními odhady pozic, a to zejména těch, které rozhodovaly o konečném umístění na čelních místech tabulky. Konec turnaje se tedy podruhé posunul až na 31. 3. 2007 a v době uzávěrky této rubriky se čeká už jen na výsledek partie Boukal–Mašek, která podle slov obou soupeřů skončí s největší pravděpodobností u odhadu. Bílý bude požadovat výhru a černý

remízu. Přestože výsledek této poslední nedohrané partie ještě není znám, již nyní můžeme poblahopřát vítězi, zbývajícím dvěma medailistům a myslím, že i jejich pronásledovatelům, kteří skončili v jejich těsném závěsu, za krásný úspěch a předvedené výkony. Jak je z pořadí na čelních místech zřejmé, skupina byla nesmírně vyrovnaná:

- 1. Soudný Jiří**  
12 bodů z 18 partií
- 2. Lounek Jan**  
11,5 (SB 101,75)
- 3. Vožda Jinřich**  
11,5 (SB 98)
- 4. Boukal Petr**  
11 nebo 10,5 (SB 90,5)
- 5. Sochor František**  
10,5 (SB 89,75)

Umístění hráčů na dalších příchách je již více či méně závislé na výsledku odhadu zmiňované partie Boukal–Mašek. Je však jisté, že na 6.–8. místě skončí Hybl Vladislav, Pytlík Lešek, Mašek Jan a dále budou následovat 9. Pravec Ladislav, 10. Laurenc Petr, 11. Buček Jiří, 12. Sýkora Josef, 13. Nejtek Jiří, 14. Priesol Daniel, 15. Hála Martin, 16. Svoboda František, 17. Břoušek Jiří, 18. Košťál Jindřich a 19. Javorský Jan.

### Vítěz turnaje nám o sobě napsal:

Korespondenčnímu šachu jsem se začal věnovat před 20 lety a současně jsem začal hrát i prakticky. Vzhledem k mému dost pozdnímu začátku jsem preferoval korespondenční šach zejména proto, že jsem zde nemohl pokazit partie v časovkách, které mne v praktickém šachu provázejí dodnes. Korespondenčně jsem začínal od turnajů 4. třídy a každým rokem jsem postupoval výše. Dosud mým největším úspěchem bylo vítězství na 1. šachovnici v minulém ročníku 1. ligy družstev, kdy jsme jako družstvo skončili na 2. místě se stejným počtem bodů jako vítězná Kylešovice, a samozřejmě nyní vítězství ve finále 17. MČR.

Co se týče tohoto finále, tak musím říci, že se hrálo velice korektně a v přátelském duchu, což se o loňské soutěži družstev rozhodně říci nedá. Úspěchem pro mne je i překročení hranice 2500 bodů u ELO ICCF (nyní 2564). Na korespondenčním šachu mj. oceňuji i to, že se hraje většinou bez hrubých chyb, musí se analyzovat do značné hloubky a nehrozí zde časové tísně, které mohou v prak-

tickém šachu ovlivnit celou dobře hranou partii. S přechodem na webserverové turnaje navíc mizí i častý nešvar, kdy v zásadních pozicích dochází ke „ztrátě“ lístku či dokonce e-mailové zprávy, což není rozhodně přínosem pro hru.

#### □ Soudný J.

#### ■ Mašek J.

(Komentář Zdeněk Straka)

A58: **1.d4** ♖f6 **2.c4 c5 3.d5 b5** Volžský gambit je zcela bezpochyby velice bojovné pokračování, ale v posledních letech poněkud ustupuje ze scény. V případě korespondenčních partií to platí dvojnásob.

**4.cxb5 a6 5.bxa6 e6**

Černý chce očividně co nejdříve opustit prošlapané cesty po tahu 5...♙xa6.

**6.♗c3 ♘xd5 7.♗xd5 exd5 8.♙xd5 ♗c6 9.e3 ♙e7 10.♗d2 0–0**

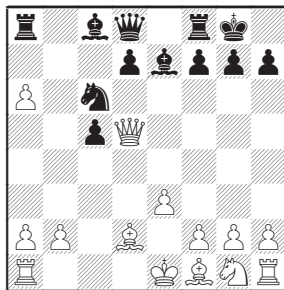

Typická „maškovina“.

**11.♗f3**

V partii Straka Z.–Mašek J., 16. MČR–F 2003, se hrálo 11.♙c3 ♙b6 12.♗d1 d6 13.♗f3 ♙xa6 14.♙xa6 ♙xa6 15.a3 ♗a7 16.♗g5 ♗b5 17.♙xg7 ♗xg7 18.♙f5 ♙xg5 19.♙xg5+ ♗h8 20.♙f6+ ♗g8 21.♗d5 ♙fe8 22.♙g5+ ♗f8 23.♙g7 ♙e7 24.♙xh7 ♗e8 25.♙f5 ♗d8 26.0–0 ♙aa7 27.♗d1? Přepsání, kvůli kterému po (27.h4!?) a bílý mohl směle hledět do

budoucnosti. Např.: 27...♗ad7 (27...♙b7 28.h5 ♙e5 29.♙h8+ ♗e7±; 27...♙a4 28.♙h8+ ♗c7 29.b4 ♙a8 30.♙xa8 ♙xa8 31.bxc5 ♙xa3 32.♙b1 ♗a7 33.cxd6+ ♙xd6 34.♙a5+ ♗c8 35.h5 ♗d7 36.♙a1±.) 28.h5 ♙a4 29.♙h8+ ♗c7 30.h6 ♙e4 31.♙xe4 ♙xe4±.) 27...♙a4 28.♙d3 c4 29.♙h8+ ♙e8 30.♙xe8+ ♗xe8 31.♙e4+ ♗d8 32.♙d5 ½ přišel bílý o 1. místo v turnaji.

**11...♙b6 12.♙c3 d6 13.a3**

13.♙e2 ♙xa6 14.♙xa6 ♙xa6, Stýblo P.–Mašek J., 16. MČR–F 2003.

**13...♙xa6N**

13...♙d8? 14.♙d3±, Somogyi I.–Nun J., Hradec Králové 1974.

**14.h4!?!±**

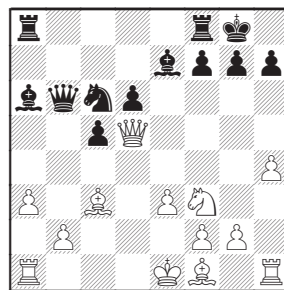

Prímočarý plán, který si na nic nehraje.

**14...♙xf1?!**

Jedna z posledních šancí zkomplikovat pozici. 14...♙b7 15.♙h5 ♗e5 16.♗xe5 dxe5 17.♙c4±.

**15.♗xf1 ♗b4 16.♙e4 ♙fe8 17.♙g4 ♙f8 18.♗g5 d5 19.♙f5 ♙a6+ 20.♗g1 ♙g6 21.♙xg6 hxg6**

Dámy zmizely ze šachovnice a jde o to, zda aktivita černých figur vykompenzuje pěšce méně.

**22.♗f1 ♗d3 23.♗e2 ♗f4+ 24.♗d2 ♗xg2 25.♗f3 ♙e4 26.♙ad1 d4 27.exd4 cxd4 28.♙xd4 ♙d8 29.♗c2±**

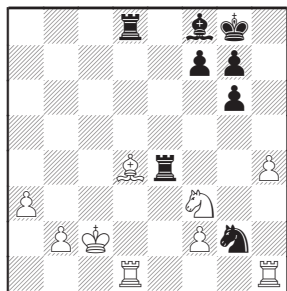

Začíná se vyjasňovat. Bílý král spěchá za svými spojenými pěšci, aby společně dokračeli na okraj šachovnice.

29...♙e7 30.h5 ♖f4 31.♖h2 ♜h4 32.♜xh4 ♜fxd4 33.♖xd4 ♖xd4 34.♜g2 ♖c4+ 35.♙b3 ♖c8 36.♜e3 g5 37.f3 ♙h7 38.♖d2 ♙c5 39.♜c4 ♙h6 40.♙c3 ♙e3 41.♖e2 ♙f4 42.b4 ♙xh5 43.b5 ♙h4 44.b6 ♙g3 45.♖e7 ♙xf3 46.b7 ♖g8

K forsírované výhře bílého by vedlo 46...♖f8 47.♜e5+ ♙xe5+ 48.♖xe5 g4 (48...♖b8 49.♖f5+ ♙e4 50.♖b5 g4 51.♙d2 ♙f3 52.♙e1 ♙g2 53.a4 f5 54.a5 f4 55.a6 f3 56.♖b2+-) 49.♖f5+ ♙e4 50.♖b5 ♖b8 51.♙d2 ♙f3 52.♙e1 ♙g2 53.a4 f5 54.a5 f4 55.a6 f3 56.♖b2+-.

47.a4 f6 48.a5 ♙b8 49.a6 g4 50.♜a5 g3 51.♜c6 g2 52.♖e1 ♖h8 53.♖g1

Čistá práce vítěze. Černého chválím za aktivní přístup, který by slavil úspěch spíše v praktické partii. V dnešní

době dvouprocesorových mašin asi nemá v korespondenčním šachu příliš šanci na úspěch.

1:0

□ Lounek J.

■ Sochor F.

(Komentář Jan Lounek)

B80: 1.e4

Moje oblíbené zahájení. Takto jsem bílými zahájil všechny partie v tomto turnaji.

1...c5 2.♞f3 d6 3.d4 cxd4 4.♞xd4 ♞f6 5.♜c3 a6

Najdorfova varianta sicilské obrany je dnes velmi populární. Sám ji černými také často hraji.

6.♙e3

Základní rozhraní systému.

Další možná pokračování jsou:

6.♙e2;

6.♙g5;

6.f4;

6.♙c4;

6.f3;

6...e6

Ještě dobrodružnější je možná 6...e5 V poslední době se však pověst tohoto tahu mezi korespondenčními hráči poněkud zhoršila.

7.f3 b5 8.g4 h6 9.♖d2 ♞bd7

10.0-0 ♙b7 11.h4 b4

12.♜a4 ♖a5 13.b3 ♜c5

Zde černí velice často zkoušejí i 13...♖c8.

14.a3 ♞xa4 15.axb4 ♖c7

16.bxa4 d5 17.e5 ♞d7 18.f4

♞b6 19.♖h3

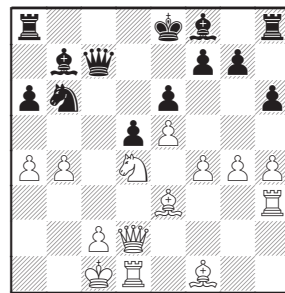

Obvyklé dilema při přechodu ze zahájení do střední hry. Pokračovat podle praktických velmistrovských partií, podle kvalitních korespondenčních partií nebo podle počítačových programů a vlastních analýz? Ideální je, když je vše v souladu, ale to se málokdy podaří. Tady jsem řešil takové dilema mezi tahem v partii a tahem 19. f5, který vykazuje v korespondenčních partiích vyšší procento úspěšnosti. Nakonec jsem se nechal inspirovat partií Kasparov G.–Topalov V., Wijk aan Zee 2001, 1:0. 19.f5 ♞xa4 20.fxe6 ♜c3 21.exf7+ ♙xf7 22.♙d3 ♙xb4 23.♖df1+ ♙g8 24.♖f2 ♙a3+ 25.♙d2 ♞e4+ 26.♙xe4 dxe4 27.g5 ♙d5 28.gxh6 ♖a5+ 29.♙d1 ♙b2 30.♖f4 ♖xh6 31.♖fg1 ♖h7 32.♞f5 ♙c4 33.♞e7+ 1/2, Schoonhoven J.–Perez B., IECG 2002.

19...♜c4

Novinka v korespondenční da-

Přihlášky do mezinárodních soutěží pořádaných ICCF přijímá a informace sdělí:

ing. Petr Buchniček, Svážná 22, 634 00 Brno 34

E-mail: buchnicek@skscr.cz

Přihlášky do všech domácích soutěží pořádaných ŘK SKŠ v ČR přijímá a informace sdělí:

Mgr. Josef Sýkora, Palackého třída 2422, 530 02 Pardubice 2

E-mail: sykora@skscr.cz

Podmínkou účasti je zaplacení členských příspěvků SKŠ v ČR

tabázi 19... $\text{\textcircled{d}}\text{xa4}$  20. $\text{\textcircled{f}}\text{2}$   
 $\text{\textcircled{e}}\text{7}$  (20... $\text{\textcircled{e}}\text{c8}$  21.c4 (21. $\text{\textcircled{e}}\text{1}$   
 $\text{\textcircled{e}}\text{7}$  22. $\text{\textcircled{w}}\text{d3}$   $\text{\textcircled{d}}\text{b6}$  23.g5  $\text{\textcircled{d}}\text{c4}$   
 24.g6  $\text{\textcircled{d}}\text{8}$  25. $\text{\textcircled{e}}\text{2}$  h5 26. $\text{\textcircled{e}}\text{3}$   
 $\text{\textcircled{w}}\text{e7}$  27. $\text{\textcircled{w}}\text{g3}$   $\text{\textcircled{b}}\text{6}$  28.f5  $\text{\textcircled{x}}\text{d4}$   
 29. $\text{\textcircled{x}}\text{d4}$   $\text{exf5}$  30. $\text{\textcircled{g}}\text{1}$  0–0  
 31.gxf7+  $\text{\textcircled{w}}\text{xf7}$  32. $\text{\textcircled{x}}\text{h5}$  f4  
 33. $\text{\textcircled{x}}\text{f7+}$   $\text{\textcircled{w}}\text{xf7}$  34.e6 1:0,  
 Pecha M.–Mueller K., IECG  
 2001) 21...dxc4 22. $\text{\textcircled{w}}\text{c2}$   $\text{\textcircled{d}}\text{b6}$   
 23. $\text{\textcircled{d}}\text{x6}$  fxe6 24. $\text{\textcircled{d}}\text{xb6}$   $\text{\textcircled{w}}\text{f7}$   
 25.f5  $\text{\textcircled{w}}\text{d7}$  26. $\text{\textcircled{e}}\text{c3}$   $\text{\textcircled{d}}\text{5}$  27. $\text{\textcircled{a}}\text{5}$   
 $\text{\textcircled{e}}\text{7}$  28.h5  $\text{\textcircled{g}}\text{5+}$  1:0, Goeth  
 J./Alexa J.–Lozano Kafure D.,  
 ICCF Email 2005) 21.f5  $\text{\textcircled{e}}\text{c8}$   
 (21... $\text{\textcircled{e}}\text{c8}$  22. $\text{\textcircled{e}}\text{1}$   $\text{exf5}$  23.gxf5  
 $\text{\textcircled{w}}\text{xe5}$  24. $\text{\textcircled{a}}\text{3}$   $\text{\textcircled{d}}\text{b6}$  25. $\text{\textcircled{g}}\text{3}$   $\text{\textcircled{w}}\text{f6}$   
 26. $\text{\textcircled{e}}\text{1}$  0–0 27. $\text{\textcircled{e}}\text{5}$   $\text{\textcircled{w}}\text{hx4}$  28.f6  
 $\text{\textcircled{d}}\text{c4}$  29. $\text{\textcircled{x}}\text{c4}$   $\text{\textcircled{x}}\text{f6}$  30. $\text{\textcircled{x}}\text{f6}$   
 $\text{\textcircled{w}}\text{xf6}$  31. $\text{\textcircled{f}}\text{3}$   $\text{\textcircled{w}}\text{b6}$  32. $\text{\textcircled{d}}\text{3}$   
 $\text{\textcircled{h}}\text{8}$  33. $\text{\textcircled{h}}\text{1}$  f5 34. $\text{\textcircled{d}}\text{xf5}$   $\text{\textcircled{w}}\text{f6}$   
 35. $\text{\textcircled{b}}\text{1}$   $\text{\textcircled{e}}\text{c6}$  36. $\text{\textcircled{d}}\text{4}$  Schoen  
 W.–Van Kempen H., corr ICCF  
 2003) 22. $\text{\textcircled{a}}\text{3}$   $\text{\textcircled{d}}\text{7}$  23.fxe6  
 fxe6 24. $\text{\textcircled{d}}\text{x6}$   $\text{\textcircled{x}}\text{e6}$  25. $\text{\textcircled{a}}\text{x4}$   
 0–0 26. $\text{\textcircled{g}}\text{2}$   $\text{\textcircled{a}}\text{d8}$  27.g5 hgx5  
 28. $\text{\textcircled{a}}\text{x6}$   $\text{\textcircled{x}}\text{b4}$  29. $\text{\textcircled{w}}\text{xb4}$   $\text{\textcircled{x}}\text{f2}$   
 30. $\text{\textcircled{d}}\text{2}$   $\text{\textcircled{x}}\text{d2}$  31. $\text{\textcircled{w}}\text{xd2}$   $\text{\textcircled{w}}\text{xe5}$   
 32.hgx5  $\text{\textcircled{b}}\text{8}$  33. $\text{\textcircled{f}}\text{3}$  d4 34. $\text{\textcircled{a}}\text{3}$   
 0:1, Seljodkin J.–Dothan Y.,  
 corr ICCF 2001.  
**20.** $\text{\textcircled{w}}\text{c3}$   $\text{\textcircled{e}}\text{c8}$

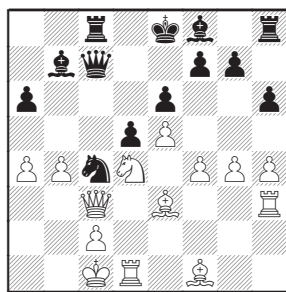

## 21. $\text{\textcircled{f}}\text{2!N}$

Novinka v databázi Mega 2006. Jak vyplývá z Ftáčnikovy analýzy, Kasparov vyhrál zejména díky Topalovově chybě v 32. tahu níže uvedené partie, a proto jsem tentokrát dal více na vlastní analýzy a zvolil jiné pokračování. Jak se poz-

ději ukázalo, byl to klíčový moment, který rozhodl o průběhu zbývajících částí partie.

21. $\text{\textcircled{x}}\text{c4}$   $\text{\textcircled{w}}\text{xc4}$  22. $\text{\textcircled{w}}\text{xc4}$   
 $\text{\textcircled{e}}\text{xc4}$  23.f5  $\text{\textcircled{x}}\text{b4}$  24.fxe6  
 $\text{\textcircled{e}}\text{c3}$  25.exf7+  $\text{\textcircled{h}}\text{xf7}$  26.e6+  
 $\text{\textcircled{h}}\text{e7}$  27. $\text{\textcircled{d}}\text{b3}$   $\text{\textcircled{e}}\text{c6}$  28. $\text{\textcircled{f}}\text{d3}$   
 $\text{\textcircled{b}}\text{4}$  29. $\text{\textcircled{d}}\text{4}$   $\text{\textcircled{x}}\text{a4}$  30.g5  $\text{\textcircled{f}}\text{8}$   
 31.gxh6 gxh6 32. $\text{\textcircled{g}}\text{3}$   $\text{\textcircled{f}}\text{1+}$   
 33. $\text{\textcircled{b}}\text{2}$   $\text{\textcircled{e}}\text{c5}$  34. $\text{\textcircled{g}}\text{7+}$   $\text{\textcircled{h}}\text{e8}$   
 35. $\text{\textcircled{g}}\text{8+}$   $\text{\textcircled{h}}\text{e7}$  36. $\text{\textcircled{g}}\text{7+}$   $\text{\textcircled{h}}\text{e8}$   
 37. $\text{\textcircled{g}}\text{8+}$   $\text{\textcircled{h}}\text{e7}$  ½, Perez Can-  
 delario M.–Garcia Bielsa A.,  
 Granada 2005;

21. $\text{\textcircled{d}}\text{2}$   $\text{\textcircled{e}}\text{7}$  22. $\text{\textcircled{e}}\text{1}$   $\text{\textcircled{b}}\text{8}$   
 23.f5  $\text{\textcircled{e}}\text{c8}$  24. $\text{\textcircled{x}}\text{c4}$  dxc4  
 25. $\text{\textcircled{w}}\text{f3}$   $\text{\textcircled{d}}\text{7}$  26.fxe6 fxe6 27.g5  
 hgx5 28.hgx5  $\text{\textcircled{h}}\text{x3}$  29. $\text{\textcircled{w}}\text{h3}$   
 $\text{\textcircled{w}}\text{xe5}$  30. $\text{\textcircled{w}}\text{h5+}$   $\text{\textcircled{h}}\text{f8}$  31. $\text{\textcircled{d}}\text{f3}$   
 $\text{\textcircled{w}}\text{e3+}$  32. $\text{\textcircled{b}}\text{2}$   $\text{\textcircled{e}}\text{8?}$  (32... $\text{\textcircled{x}}\text{a4!}$   
 33. $\text{\textcircled{e}}\text{c3}$   $\text{\textcircled{w}}\text{xb4+}$  34. $\text{\textcircled{x}}\text{b4}$   $\text{\textcircled{x}}\text{b4}$   
 35. $\text{\textcircled{w}}\text{h8+}$   $\text{\textcircled{h}}\text{f7}$  36.g6+  $\text{\textcircled{h}}\text{f6=}$ )  
 33. $\text{\textcircled{w}}\text{h8+}$   $\text{\textcircled{h}}\text{f7}$  34. $\text{\textcircled{e}}\text{c3}$  1:0, Kas-  
 parov G.–Topalov V., Wijk aan  
 Zee 2001.

## 21... $\text{\textcircled{e}}\text{7}$ 22. $\text{\textcircled{d}}\text{b3}\pm$ $\text{\textcircled{w}}\text{d7}$

Rošáda se zdá být lepším řešením, ale vyrovnání černému rovněž nepřinese. 22...0–0  
 23. $\text{\textcircled{d}}\text{4}$  a5 24. $\text{\textcircled{d}}\text{xa5}$   $\text{\textcircled{x}}\text{b4}$   
 25. $\text{\textcircled{w}}\text{xb4}$   $\text{\textcircled{d}}\text{xa5}$  26. $\text{\textcircled{e}}\text{c3}$   $\text{\textcircled{d}}\text{c4}$   
 27.a5±.

## 23. $\text{\textcircled{e}}\text{5}$ $\text{\textcircled{d}}\text{b6}$ 24. $\text{\textcircled{w}}\text{a1}$ $\text{\textcircled{w}}\text{c7}$

25. $\text{\textcircled{d}}\text{2}$   $\text{\textcircled{x}}\text{c5}$   
 25...h5 26.gxh5  $\text{\textcircled{h}}\text{x5}$  27. $\text{\textcircled{d}}\text{3}$   
 $\text{\textcircled{h}}\text{f8}$  28.a5  $\text{\textcircled{d}}\text{c4}$  29. $\text{\textcircled{g}}\text{2}$  g6  
 30. $\text{\textcircled{x}}\text{g6}$  ffg6 31. $\text{\textcircled{h}}\text{xg6}$   $\text{\textcircled{x}}\text{c5}$   
 32. $\text{\textcircled{d}}\text{xc5}$   $\text{\textcircled{w}}\text{h7}$  33. $\text{\textcircled{d}}\text{x6++}$ .

## 26. $\text{\textcircled{d}}\text{xc5}$ a5 27. $\text{\textcircled{w}}\text{b2}\pm$

27. $\text{\textcircled{d}}\text{xb7}$   $\text{\textcircled{w}}\text{xb7}$  28. $\text{\textcircled{b}}\text{5+}$   $\text{\textcircled{d}}\text{7}$   
 29.bxa5 0–0 30.a6  $\text{\textcircled{w}}\text{c7}$  31. $\text{\textcircled{w}}\text{d4}$   
 $\text{\textcircled{d}}\text{c5}$  32.f5  $\text{\textcircled{d}}\text{e4}$  33. $\text{\textcircled{g}}\text{2}\pm$ .

## 27...0–0

Rošáda přichází pozdě, ale ani jiná pokračování nejsou lepší.

27... $\text{\textcircled{d}}\text{7}$  28. $\text{\textcircled{d}}\text{xd7}$   $\text{\textcircled{w}}\text{xd7}$   
 29. $\text{\textcircled{b}}\text{5}$   $\text{\textcircled{e}}\text{c6}$  30.bxa5 0–0 31.a6  
 $\text{\textcircled{e}}\text{c7}$  32.g5 h5 33. $\text{\textcircled{w}}\text{b4}$   $\text{\textcircled{f}}\text{c8}$   
 34. $\text{\textcircled{b}}\text{3+}$ ;

27... $\text{\textcircled{e}}\text{c6}$  28. $\text{\textcircled{d}}\text{a6}$   $\text{\textcircled{w}}\text{e7}$   
 29.bxa5+.

28. $\text{\textcircled{d}}\text{xb7}$   $\text{\textcircled{d}}\text{xa4}$  29. $\text{\textcircled{w}}\text{b3+}$

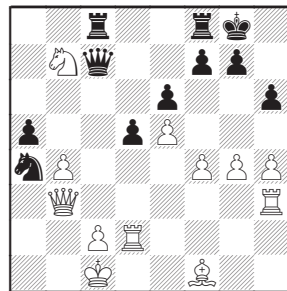

O osudu partie je prakticky rozhodnuto. Černému už nepomůže ani svěcená voda.

## 29...axb4?!

29... $\text{\textcircled{w}}\text{xb7}$  30. $\text{\textcircled{w}}\text{xa4!}$  (30.bxa5?  
 $\text{\textcircled{w}}\text{xb3}$  31. $\text{\textcircled{h}}\text{xb3}$   $\text{\textcircled{d}}\text{c5}$  32. $\text{\textcircled{a}}\text{3}$  f6  
 33. $\text{\textcircled{b}}\text{5}$  fxe5 34.fxe5  $\text{\textcircled{b}}\text{8}$  35.c4  
 dxc4 36. $\text{\textcircled{x}}\text{c4}$   $\text{\textcircled{f}}\text{4}$  37. $\text{\textcircled{a}}\text{2}$   
 $\text{\textcircled{e}}\text{c8}$  38. $\text{\textcircled{e}}\text{c2}$   $\text{\textcircled{f}}\text{f1+}$  39. $\text{\textcircled{b}}\text{2}$   
 $\text{\textcircled{b}}\text{8+}$  40. $\text{\textcircled{b}}\text{3}$   $\text{\textcircled{d}}\text{3+=}$ ) 30...  
 axb4 31. $\text{\textcircled{w}}\text{a6}$   $\text{\textcircled{w}}\text{c7}$  32. $\text{\textcircled{w}}\text{a1}$   
 $\text{\textcircled{a}}\text{8}$  33. $\text{\textcircled{w}}\text{d4}$   $\text{\textcircled{a}}\text{3}$  34. $\text{\textcircled{d}}\text{1}$   $\text{\textcircled{e}}\text{c8}$   
 35. $\text{\textcircled{d}}\text{3}$   $\text{\textcircled{w}}\text{a5}$  36. $\text{\textcircled{h}}\text{e2}$   $\text{\textcircled{a}}\text{2}$   
 37. $\text{\textcircled{w}}\text{e3}$   $\text{\textcircled{b}}\text{2}$  38. $\text{\textcircled{h}}\text{f3}$  b3 39. $\text{\textcircled{h}}\text{h2}$   
 $\text{\textcircled{e}}\text{c3}$  40.cxb3  $\text{\textcircled{h}}\text{xb3+}$ .

30. $\text{\textcircled{w}}\text{xb4}$   $\text{\textcircled{a}}\text{8}$  31. $\text{\textcircled{b}}\text{3}$   $\text{\textcircled{f}}\text{c8}$   
 32. $\text{\textcircled{d}}\text{3}$   $\text{\textcircled{d}}\text{c3}$  33. $\text{\textcircled{h}}\text{xc3}$   $\text{\textcircled{w}}\text{xc3}$   
 34. $\text{\textcircled{w}}\text{xc3}$   $\text{\textcircled{h}}\text{xc3}$

Po výměně dam rozhodne materiální převaha bílého a slabina na f7.

35. $\text{\textcircled{f}}\text{2}$   $\text{\textcircled{a}}\text{2}$  36. $\text{\textcircled{d}}\text{2}$   $\text{\textcircled{b}}\text{3}$   
 37. $\text{\textcircled{d}}\text{6}$   $\text{\textcircled{b}}\text{4}$  38.g5 hgx5  
 39.fgx5  $\text{\textcircled{a}}\text{7}$  40.h5  $\text{\textcircled{h}}\text{4}$  41. $\text{\textcircled{b}}\text{5}$   
 $\text{\textcircled{h}}\text{x5}$  42. $\text{\textcircled{e}}\text{8}$   $\text{\textcircled{h}}\text{xg5}$  43. $\text{\textcircled{x}}\text{f7+}$   
 $\text{\textcircled{x}}\text{f7}$  44. $\text{\textcircled{d}}\text{xf7}$  1:0

□ Laurenc P.

■ Lounek J.

(Komentář Jan Lounek)

## B92: 1.e4 c5

Podle mých zkušeností sicilská obrana dává černému největší naděje na výhru, ale přináší s sebou i velké riziko. Takové partie bývají většinou zajímavé.

2. $\text{\textcircled{d}}\text{f3}$  d6 3.d4 cxd4 4. $\text{\textcircled{d}}\text{xd4}$   
 $\text{\textcircled{d}}\text{f6}$  5. $\text{\textcircled{d}}\text{c3}$  a6 6. $\text{\textcircled{e}}\text{2}$  e6

6...e5 7. $\text{\textcircled{d}}\text{b3}$   $\text{\textcircled{e}}\text{7}$  8.0–0 0–0  
 9. $\text{\textcircled{e}}\text{3}$   $\text{\textcircled{e}}\text{6}$  10. $\text{\textcircled{w}}\text{d2}$   $\text{\textcircled{d}}\text{b7}$  11.a4

♠c8 12.a5 ♛c7 je jedna z těch cest, ale já na základě sehraných partií, kdy jsem s tahem 6...e5 dosáhl pouze remízy, již preferuji pokračování s 6...e6.

**7.0-0 ♙e7 8.f4 0-0 9.♗h1 ♛c7 10.a4**

Zabraňuje tahu b7-b5.

**10...♗c6 11.♙e3 ♞e8 12.♙f3 ♗a5**

12...♞b8 13.g4 ♗xd4 14.♙xd4 e5 15.fxe5 dxe5 16.♙a7 ♞a8 17.g5 ♗d8 18.♞e2 ♗e8 19.♙e3 ♙e6±.

**13.♙g1 ♞b8**

Podle mne nejsilnější pokračování. 13...♗d7 14.♞e1 ♙f8 15.♞d1 ♞b8 16.h3 b6 17.♙h2 ♙b7 18.e5 ♗c4 19.b3 dxe5 20.♗db5 axb5 21.♗xb5 ♛c8 22.♗a7 ♛c7 23.♗b5 ½, David G.–Nickel R., corr ICCF 1996.

**14.♗de2?!!N**

Trochu problematická novinka, která znamená začátek problémů bílého. Jezdec se zcela bezdůvodně zřídá svého aktivního postavení ve středu šachovnice. Toto pokračování asi mnoho následovníků nenajde. 14.♞e1 e5 (14...♗d7 15.♞d1 b6 16.f5 ♗f6 17.g4 e5 18.♗de2 h6 19.h4 ♙b7 20.♞g3 ♗h7 21.♙e3 d5 22.exd5 ♗c4 23.♙c1 ♞d8 24.f6 ♙xf6 25.♙e4 ♗f8 26.g5 hxg5 27.hxg5 ♙e7 28.♙f3 ♞c8 29.♗e4, Wodniczak A.–Alvebring M., IECG 2001) 15.♗f5 (15.♗de2 b6 16.b3 ♙f8 17.♞d1 ♙b7 18.♞h4 ♗c6 19.g4 ♗d4 20.♙xd4 exd4 21.♞xd4 b5 22.g5 ♗d7 23.axb5 axb5 24.b4 ♞bc8 25.♙g2 ♙e7 26.♞fd1 ♗f8 27.♞g3 ♗e6 28.♞d2 1:0, Benson G.–Hamilton D., corr CCLA 2003) 15...exf4 16.♗xe7+ ♞xe7 17.♙a7 ♞a8 18.♙d4 ♗c6 19.♙xf6 ♞xf6 20.♗d5 ♞d8 21.♗xf4 ♙e6 22.♞g3 ♗e5 23.b3 ♛c7 24.c4 ♞ad8 25.♞ad1 ♞b6 26.♗h5 ♗g6 27.♞d3 ♞b4 28.♞f1 b5,

Serban F.–Gouw C., ICCF Email 2003

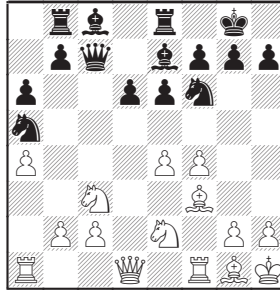

**14...b6 15.♞e1 ♙b7 16.♞d1 ♗d7 17.g4?!**

Sporný tah, který mnoho nedává. Bílý měl vyvíjet aktivitu spíše na dámském křídle či ve středu šachovnice.

17.b4 ♗c4 18.b5 a5 19.♗d4 ♞bc8 20.♗c6 ♗b2 21.♞d4∞;

17.♞g3 ♙f6 18.♙g4 ♞bc8 19.e5 dxe5 20.f5 ♞e7 21.fxe6 fxe6 22.b3=.

**17...h6 18.♞g3 ♙f6 19.♙g2 ♞bc8 20.♙e3 ♗f8 21.♞f2?!**

Bílý jakoby stále hledal plán protihry. Určitě logičtější bylo pokračovat nyní tahem 21.h4 ♗c4 22.♙c1 g6 23.g5 hxg5 24.hxg5 ♙g7 25.♞d3∞.

**21...♗c4 22.♙c1 ♗g6 23.♞d3 d5 24.b3?!**

Předčasná snaha o vyhnání jezce. 24.exd5 ♙h4 25.♞g1 exd5 26.♙xd5 ♙f6 27.♙xb7 ♞xb7+ 28.♞g2 ♞b8 29.b3 ♗h4∞.

**24...dxe4 25.♗xe4 ♙h4 26.♞g1 f5 27.gxf5 exf5 28.♗c3 ♗a5 29.♙e3 ♞cd8 30.♙xb6**

Bílý sice získal pěšce, figury černého jsou však rozestaveny mnohem lépe, což materiální rozdíl plně vyvažuje.

**30...♙xg2+ 31.♗xg2 ♛c6+ 32.♞df3 ♞d2 33.♗h3 ♗b7 34.♙e3 ♞d6 35.♙d4 ♙e1 36.b4 ♙xc3 37.♞xc3 ♞d5 38.♞e3 ♞xe3+ 39.♙xe3 ♗h7**

Král se raději ihned ukrývá

před případným obtěžováním bílé dámy v další fázi partie.

**40.♗d4 ♛c4 41.b5 ♗c5 42.b6 ♞xb6 43.♗xf5 ♞f6**

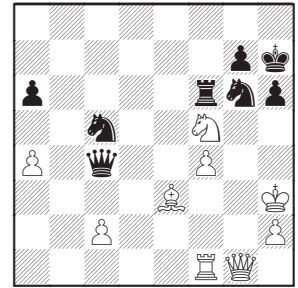

Partie se zdá být na první pohled stále vyrovnaná, ale v koncovce rozhodne slabší postavení bílého krále a uvolněný pěšec na sloupci a.

**44.♗d4 ♗e4**

Pěšec na sloupci a černému neuteče. Snaha o jeho záchranu by vedla k ještě rychlejšímu konci.

**45.♞f3**

45.a5 ♗g5+! 46.♗g3 ♗e7 47.f5 ♗e4+ 48.♗h3 g6! 49.♞b1 ♛c8 50.♗g2 ♗xf5 51.♗xf5 ♞a8! 52.♗f1 ♞xf5+ 53.♗e1 ♞d5 54.♞b6 ♗g5!+.

**45...♞xa4**

Materiál je vyrovnan, poziční převaha sílí.

**46.f5 ♗e5 47.♞f4 ♗d6 48.♞f1 ♞e8 49.♗g2 ♞a8+ 50.♗f2?**

Poslední nepřesnost, která urychluje výhru černého. Po ústupu králem na g1 mohl bílý ještě zkomplikovat hru, ale při přesné hře by černému nemělo vítězství stejně uniknout. Např.: 50.♗g1 g5 51.fxg6+ ♞xg6+ 52.♗f2 ♞c8 53.♗e1 ♗dc4 54.♞e4 ♞b7 55.♞f4 ♗xe3 56.♞xe5 ♞b1+ 57.♗f2 ♞g1+ 58.♗e2 ♗xc2 59.♗d3 ♞d1+ 60.♗c3 ♗xd4 61.♞xd4 ♞a1+ 62.♗b4 a5+ 63.♗b5 ♞b1+ 64.♗xa5 ♞g5+ 65.♗a4 ♞b5+ 66.♗a3 ♞a6+ 67.♗b2 ♞b5+ 68.♗c2 ♞a2+ 69.♗d3 ♞d5+.

50...♖b7 51.♔g2 ♖b2 52.♔g1  
♜ec4 53.♖g3 a5

Pondělí...

54.♙f2 a4

Úterý...

55.♙g4 ♖b7!

55...♟f7? 56.f6 ♖b1+ 57.♙e1  
gxf6 58.♜e6 ♜f5 59.♟f2  
♜fe3 60.♞h4 ♖b7 61.♞h3 ♖a7  
62.♙c3±.

56.h3 a3 Středa...

57.♖b3 ♖d5 58.♙e1 ♟f7

59.♙b4 h5 60.♞h4

60.♟f4 ♞b7 61.♜f3 a2

60...♜xf5 61.♜d3 a2

Čtvrtek...

0:1

□ Hýbl V.

■ Vožda J.

(Komentář Jindřich Vožda)

B33: 1.e4 c5 2.♜f3 ♜c6 3.d4  
cxd4 4.♜xd4 ♜f6 5.♜c3 e5

Svěšnikovovu variantu sicilské  
obranu hrají rád za obě strany,  
takže využiji příležitost, když  
se naskytne.

6.♜db5 d6 7.♙g5 a6 8.♜a3 b5

9.♜xf6

V databázích je prakticky  
stejně častým pokračováním  
9.♜d5 ♙e7 10.♜xf6 ♜xf6, což  
mi zahrál nedávno např. Josef  
Sýkora v memoriálu Jaroslava  
Ježka.

9...gxf6 10.♜d5 f5

Stále dosti přívrženců má i va-  
rianta 10...♙g7 11.♙d3 ♜e7  
12.♜xe7 ♖xe7.

11.♙d3

Další alternativou je 11.c3 ♙g7  
12.exf5 ♜xf5.

11...♙e6 12.0-0

Už poměrně dlouho se ví, že  
12.♖h5 ♟g8! neposkytuje bílé-  
mu žádnou hmatatelnou výho-  
du.

12...♜xd5 13.exd5 ♜e7 14.c3  
♙g7 15.♖h5 e4 16.♙c2

Za stejně dobré se považuje  
16.♙e2 0-0 17.♜c2.

16...♖c8 17.♟ae1 0-0 18.♙b3

18.♔h1!?

18...a5 19.♜xb5

Encyklopedie šachových zahá-  
jení z roku 2003 doporuču-  
je tah 19.♖g5! a uvádí partii  
Bruzón–F. Handke, Oropesa  
del Mar 1999 – Inf. 83/(126),  
která pokračovala 19...♜g6  
(♠19...♖b7) 20.♜xb5 a4  
21.♙d1 ♖c5 22.c4 ♖xc4  
23.♜xd6 ♖xa2 24.♞e2 ♖xd5  
25.♜xf5 ♖a5 26.g4±.

19...a4 20.♙d1 ♖c5 21.♜d4  
♖xd5 22.♖g5

Ani po 22.♞e3! ♟f8 23.♞h3  
♞xb2 24.♖xh7+ ♔f8 se černý  
nemusí ničeho obávat.

22...♖e5

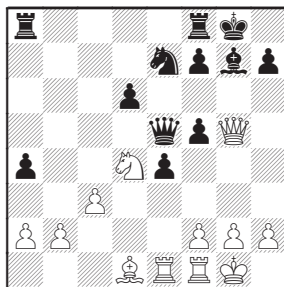

23.f4?!

Přestože tento tah není ani  
v korespondenčních partiích  
novinkou, je krajně podezřelý.  
Vytváří černému krásného kry-  
tého volňáška, což se musí při-  
čít nejen šachovým motorům,  
ale i každému průměrnému  
praktickému hráči. O to zajíma-  
vější je, že se i v novodobých  
databázích občas někde vynoří.

23...♖f6 24.g4

Nutnost. Pěšcový klín upro-  
střed šachovnice nesmí nechat  
bílý dlouho v klidu.

24...d5 25.a3?!

Zbytečný tah. Bílý se křečovitě  
drží partie Boecker J.–Thal O.,  
corr 2. FS – Bundesliga 2004,  
která skončila remízou a nepři-  
pouští si, že už začíná stát hůře.  
Nutné bylo 25.♜xf5 ♜xf5  
26.gxf5 s téměř jistou dělbou  
bodů.

25...♖xg5 26.fxg5 ♙xd4+  
27.cxd4 ♔g7N

Aktivní král je v této fázi partie  
asi důležitější než přímý útok  
na pěšce d4. Ve výše citované  
partii se stalo 27...♜c6 28.gxf5  
♜xd4 29.♟f2 ♟fd8 30.f6 ♜e6±  
a bílý pozici udržel.

28.♟f4

28.gxf5 f6! 29.gxf6+ ♔xf6  
30.♞e2 ♟fc8 31.♞d2 ♙c4  
32.♙e2 ♟g8+ 33.♔f2 ♙c7  
34.♙d1 ♜xf5±;

28.♞e3 f6! 29.♞c3 fxg5  
30.♞c7 ♔f6 31.gxf5 ♟fb8  
32.♞d7 ♙a6 33.♟f2 ♙c8 34.♟f1  
♙c1 35.♞b7 h6±.

28...f6! 29.gxf6+

29.gxf5? fxg5–+.

29...♔xf6 30.♟ef1 h5 31.gxh5

31.gxf5 ♜c6 32.♞h4 ♞h8!  
33.♞xh5 ♟ag8+ 34.♔f2 ♜xd4  
35.♞xh8 ♞xh8±;

Zajímavá, ale beznadějná by  
pro bílého byla varianta s obětí  
kvality po

31.♞xf5+ ♜xf5 32.♞xf5+  
♔e6 33.♞e5+ ♔d6 34.♞xh5  
♟fb8 35.♞h6+ ♔e7 36.♞h7+  
♔f6 37.h4 ♞xb2 38.g5+ ♔g6  
39.♞h6+ ♔g7 40.♞h5 ♟a7–+.

31...♔e6±

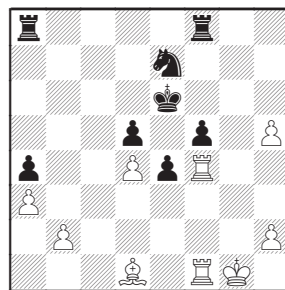

Bílý má sice o pěšce více, ale  
v pozicích tohoto typu materiál  
vůbec nerozhoduje. Opozdilý  
pěšec na b2 je bílému k niče-  
mu, jeho kolega na d4 je slabý  
jako moucha a torzo pěchoty  
na sloupci h vzbuzuje tak tro-  
chu soucit. Naopak trio spoje-  
ných pěšců černého ve středu



šachovnice nahání strach. Partie je v této fázi již prakticky rozhodnuta.

**32.♔f2**

32.♞4f2 ♘c6 33.♞d2 f4+.

**33...♞fb8 33.♔e3**

Bílému se sice zatím daří černé pěšce blokovat v postupu, ale je tímto úkolem zaměstnán natolik, že už mu nezbyvá dostatek

sil a prostředků k obraně svých slabých pěšců. 33.♔e1 ♞xb2 34.♞1f2 ♞b1 35.h6 ♞h8 36.♞h4 ♘c6 37.♞d2 f4+.

**33...♞xb2**

Bělopolný střelec nemůže ochránit pěšcové slabiny na černých polích, ani pomáhat při blokádě polí e3 a f4.

**34.♞4f2 ♞b1 35.♔f4 ♔f6**

Průnik bílého krále není pochoptitelně žádoucí.

**36.♔c2**

Do záhuby vede i 36.♞g2 ♞ab8 37.♞fg1 ♞a1 38.♔xa4 ♞xa3+.

**36...♞xf1+ 37.♞xf1 ♞c8**

**38.♔xa4 ♞c3 39.♔d1 ♞xa3**

Bílý se vzdal, neboť své slabé pěšce nemůže ubránit.

**0:1**

## STŘÍPKY Z MEZINÁRODNÍHO ÚSEKU

### Česká republika má nového velmistra ICCF!

Svým výsledkem 7 b. z 10 partií splnil náš reprezentant, rozhodčí, dlouholetý funkcionář a člen ŘK SKŠ v ČR **Zdeněk Nývlt** z Brna v dosud probíhajícím finále 13. Olympiády ICCF všechny předpoklady pro udělení titulu **GM**, na jejichž základě mu byl titul následně oficiálně přiznán. Gratulujeme!

### Další dva čeští hráči si vybojovali postup do finále MS ICCF!

Ziskem 8 bodů z 12 partií obsadil 2. místo v Turnaji kandidátů č. WC24CT01 náš reprezentant **SIM David VRKOČ** z Prahy. Tímto výsledkem se kvalifikoval do finále MS. Tamtéž se výsledkem 7,5 bodu z 11 partií a dělbou 1.–2. místa v Turnaji kandidátů č. WC23CT01 kvalifikoval i další náš hráč, a to pan **Lubomír MACHÝČEK** z Jeseníku nad Odrou. Oběma borcům blahopřejeme a přejeeme hodně štěstí ve finále!

### Vítězem

### 14. Olympiády ICCF se stal tým Německa!

Finále 14. Olympiády (nebo též 1. Olympiády hrané e-mailem), které započalo 27. pro-

since 2002, je u konce. Poslední 396. partie skončila po více než 4 letech hry remízou ve 101 tazích. S velkým náskokem zvítězilo družstvo Německa, které získalo 45,5 bodu ze 66 možných. Na druhém místě skončilo družstvo Litvy se 39,5 bodu a na třetím místě družstvo USA se 36 body. Našemu družstvu ve složení Ševeček 3/11, Tocháček 7, Rybák 5, Nývlt 6, Vaindl 6 a Zpěváková 6 se příliš nedařilo a nakonec ziskem 33 b. obsadilo až 7. místo z celkového počtu 12 družstev.

### Dne 1. března 2007 odstartovalo finále 7. Olympiády ICCF žen a naše hráčky jsou největšími favoritkami!

Ve finálovém turnaji se naše hráčky **Zpěváková, Jacková, Babulová a Kubíková** utkají se čtyřlennými týmy Argentiny, Anglie, Německa, Itálie, Kazachstánu, Litvy, Rumunska, Ruska a Slovinska. Podle průměrného ELO ICCF je naše družstvo s průměrem 2289 dokonce největším favoritem, zcela nepochybně ale budou na nejvyšší mety pomýšlet i Němky a Italky. A „zazlobit“ mohou i další týmy. Držme proto našim ženám pěsti!

### Jiří Stíbal

### ukončil činnost v ICCF

Pan Jiří Stíbal (George Stibal – Austrálie) nedávno oznámil svůj odchod z funkce rozhodčího ICCF. Zatímco v aktuálně hraných skupinách 14. Světového poháru a v turnajích Open class hraných e-mailem a na webserveru ještě zůstane působit do jejich dokončení, nové skupiny Open class již po něm převezme pan Michael Millstone (USA).

Prezident i všichni ostatní funkcionáři ICCF vyjádřili panu Stíbalovi poděkování za jeho vynikající dlouholetou práci pro ICCF a popřáli mu hodně zdraví a spokojenosti do dalších let.

Pan Stíbal pochází z České republiky. Byl duchovním otcem a prvním pořadatelem soutěže čtyřlenných družstev v letech 1964–1969. Byl velice aktivním funkcionářem a zasloužil se o vydání bulletinů s tehdy aktuálními soutěžemi. V roce 1969 emigroval do Austrálie.

Po několika letech přestávky se vrátil kolem roku 1974 ke korespondenčnímu šachu a hrál ve světových M a H skupinách. V roce 1992 byl jmenován mezinárodním sekretářem australského korespondenčního svazu

a delegátem ICCF. Má velkou zásluhu i na hladkém průběhu 12. Světového poháru, jehož pořadatelem byla Česká republika. V současné době je pořadatelem 14. Světového poháru.

I my přejeme panu Stíbalovi mnoho zdraví do dalších let a děkujeme za vše, co pro korespondenční šachy vykonal.

## ICCF plánuje spustit zcela nový typ turnajů o peněžité ceny!

Ovlivněte výši startovního v novém typu mezinárodních turnajů a hlasujte na stránkách ICCF! ICCF chce spustit nový typ turnajů, které budou nabízet peněžité ceny. Výše cen bude záviset na zájmu a možnostech hráčů, a proto ICCF spustila na svých stránkách (www.iccf.com) internetové hlasování, kterého se může zúčastnit každý hráč. Účelem je zjistit, jakou částku jsou hráči ochotni investovat do startovního poplatku. Výsledek hlasování umožní ICCF vyvážit příjmy ze startovních poplatků s výší cenového fondu v připravovaném novém typu turnajů.

Zájemci ochotní vyjádřit svůj názor však musí mít na zřeteli, že částky jsou uvedeny

ve švýcarských francích (CHF). Pro orientační přepočítání na Kč použijte kurz 1:20, například 20 CHF je přibližně 400 Kč.

## Vypsání tematické turnaje ICCF hrané klasickou poštou:

1) Ponzianiovo zahájení (C44):

**1.e4 e5 2.Jf3 Jc6 3.c3 Jf6 4.d4**  
– přihlášky do 1. 5. 2007, zahájení 1. 6. 2007

2) Královská indická (E60):

**1.d4 Jf6 2.c4 g6 3.g3 Sg7 4.Sg2 d6 5.Jf3 0-0 6. 0-0**  
– přihlášky do 1. 8. 2007, zahájení 1. 9. 2007

3) Královský gambit (C31):

**1.e4 e5 2.f4 d5 3.exd5 c6 4.De2**  
– přihlášky do 15. 9. 2007, zahájení 15. 10. 2007

4) Španělská obrana (C73):

**1.e4 e5 2.Jf3 Jc6 3.Sb5 a6 4.Sa4 d6 5.c3 f5**  
– přihlášky do 1. 11. 2007, zahájení 1. 12. 2007

Přihlášky zasílejte na adresu vedoucího mezinárodního úseku SKŠ v ČR:

Ing. Petr Buchniček  
Svázná 22

634 00 Brno 34

**E-mail:** buchnicek@skscr.cz

## ELO ICCF TOP 50

Příjmení a jméno	Stát	Titul	ELO	Partie
1. Oosterom, Joop J. van	NED	GM	2770	207
2. Andersson, Ulf	SWE	GM	2737	35
3. Khudoley, Sergey	UKR	GM	2731	16
4. Berliner, Hans Jack	USA	GM	2726	49
5. Elwert, Hans-Marcus	GER	GM	2725	239
6. Neumann, Joachim	GER	GM	2714	90
7. Penrose, Dr. Jonathan	ENG	GM	2711	70
8. Davletov, Jalil A.	RUS	SM	2706	79
9. Timmerman, Gert Jan	NED	GM	2700	171
10. Schön, Wolfram	CAN	GM	2696	71
11. Langeveld, Ron A. H.	NED	GM	2692	74
12. Schmid, Lothar	GER	GM	2691	61
13. Tarnowiecki, Dr. Harald	AUT	GM	2688	150
14. Tischbierek, Ray	GER	GM	2685	14
15. Raue, Mrs. Olita	LAT	GM	2684	199
16. Anton, Volker-Michael	GER	GM	2683	240
17. Santos, Luis M. C. P.	POR	GM	2680	53
18. Voss, Maximilian	GER	GM	2678	185
19. Léotard, Christophe	FRA	GM	2675	122
20. Umansky, Mikhail M.	RUS	GM	2672	119
21. Popov, Georgi A.	BUL	GM	2669	30
22. Savinov, Viktor	UKR	GM	2668	12
23. Starke, Dr. René-Reiner	GER	GM	2666	120
24. Gottardi, Gottardo	SUI	GM	2664	136
25. Lepikhov, Aleksey G.	UKR	GM	2661	188
26. Carlsen, Torben Erik	BRA	IM	2656	668
27. Sprengelmeier, Claus	GER	GM	2656	56
28. Nizynski, Maciej	POL	GM	2654	82
29. Hansen, Curt	DEN	GM	2653	26
30. Vistanietzki, Itzhak	ISR	IM	2653	24
31. Khasin, Abram I.	RUS	GM	2650	151
<b>32. Chytilík, Roman</b>	<b>CZE</b>	<b>GM</b>	<b>2649</b>	<b>135</b>
33. Hamarat, Tunc	AUT	GM	2648	258
34. Hoeven, D. A. van der	NED	GM	2646	80
35. Gerhardt, Frank	GER	GM	2645	164
36. Timm, John C.	USA	GM	2642	68
37. Nimtz, Dr. Manfred	GER	GM	2641	214
38. Normantas, Valentinas	LTU	GM	2640	156
39. Barash, Dmitry F.	RUS	GM	2639	50
40. Kujala, Auvo	FIN	GM	2639	48
41. Lafarga S., D.	ESP	SM	2639	93
42. Costa, Carlos Evanir	BRA	GM	2638	146
43. Hertel, Peter	GER	GM	2638	133
44. Matlak, Marek	POL	IM	2637	34
45. Gaprindashvili, Paata A.	GEO	SM	2636	76
46. Álvarez, Roberto G.	ARG	GM	2635	104
47. Küçükali, Arif	TUR	SM	2635	109
48. Cote, Jocelyn	CAN	GM	2634	20
49. Tseitlin, Mikhail S.	GER	GM	2634	28
50. Coleman, Peter L.	ENG	GM	2633	211

Řídící komise Sdružení KŠ v ČR vypisuje

## 17. Pohár České republiky!!!

Základní skupiny odstartují 21. 6. 2007 dvoukolově, a to za účasti alespoň 7 hráčů ve skupině. Právo účasti mají hráči všech výkonnostních kategorií. Každý hráč se může přihlásit do libovolného počtu skupin. Hrát se bude ve skupinách e-mailem i klasickou poštou. Vítěz finále Poháru České republiky získává jednorázové právo účasti v semifinále mistrovství ČR!

Přihlášky i případné dotazy zasílejte výhradně na adresu startéra domácích soutěží:

**Mgr. Josef Sýkora, Palackého třída 2422, 530 02 Pardubice 2**  
**E-mail:** sykora@skscr.cz

V přihlášce nezapomeňte uvést údaj o počtu skupin a o tom, zda-li je chcete hrát klasickou poštou nebo e-mailem. Startovné se od 1. 1. 2007 v domácích soutěžích neplatí, ale je potřeba mít uhrazené členské příspěvky alespoň na dobu konání turnaje, tj. na roky 2007 a 2008 (1 rok = 200 Kč).