

Korespondenční šach

Rubrika Sdružení korespondenčního šachu v ČR

www.skscr.cz

Vedoucí rubriky: Jan Židů, K Jasánkám 12/1195, 155 00 Praha 515

Mobil: 603 246 333

E-mail: zidu@skscr.cz

LOK ICCF hráčů SKŠ v ČR k 1. 10. 2006

jméno / titul / ELO / počet partií

Adamčík Martin	2385	14	Czudek Bohuslav	1966	44	Gubáš Jan	2338	82	Jeřábek Petr	2211	48
Adamus Karel	IM 2514	47	Čermák Jan	2275	16	Hadraba Vladimír	2443	125	Jeřábek Zdeněk	2282	129
Alexa Jaroslav	IM 2434	197	Černý Jan	2409	76	Hála Martin	2324	152	Ježek Jan	IM 2479	123
Ambrož Martin	1979	38	Červenka Roman	2069	65	Hašek Václav	2422	44	Jina Jiří	2104	23
Babulová Mariola	2222	80	Daněk Libor	GM 2560	188	Havlík Lumír	1829	18	Jirk Aleš	2369	74
Bačiak Miloslav	1963	27	Dědina Miroslav	2419	47	Hejda Václav	2307	20	Jirk Jindřich	2387	75
Bareš Jiří	2169	91	Dlouhý Radek	2137	36	Hejna Jiří	2281	12	Jirkovský Tomáš	2092	14
Barotek Martin	2231	34	Doktor Pavel	2020	36	Hladeček Miloslav	2441	119	Jirků Jaroslav	2298	76
Bárta Tomáš	2229	16	Doležel Jaromír	2341	52	Hladík Josef	2313	56	Jonáš Jaroslav	2295	34
Bartl Stanislav	1633	60	Dostál Jaroslav	2155	18	Hladký Miroslav	2190	133	Jordánek Jiří	2353	14
Batka Josef	2267	15	Dostál Stanislav	1782	46	Hlaváč František	2368	72	Juřík Zdeněk	2224	88
Bažant Petr	2347	72	Dotlačil Ladislav	2256	130	Hlaváč Rudolf	2368	70	Kabát Josef	2027	12
Bažantová Marie	LG 2311	231	Doubek Svatopluk	2276	77	Hlaváček Ladislav	1967	42	Kadlec Antonín	2427	66
Běhal Jaromír	1775	18	Douděra Lubomír	2363	140	Hlaváček Robert	2362	34	Kajzar Dušan	2216	14
Beneš Jiří	1813	45	Dřevíkovský Václav	1969	21	Hlavica Břetislav	2191	40	Kalivoda Jaroslav	2325	76
Beranová Věra	LM 2137	56	Dudek Karel	2141	46	Hlnička Michal	2047	52	Kamler Zdeněk	1832	14
Beroun Libor	2435	78	Dufek Jiří	IM 2568	76	Hojáč Mojmir	2145	12	Kasík Miroslav	2241	33
Beter Arnošt	2320	46	Durchan Milan	2101	28	Holas Jaroslav	2277	30	Kesl Ervín	2166	14
Beter Daniel	2148	14	Dvořák Alois	2130	18	Horáčková Vlasta	LG 2341	92	Killar Marek	2140	26
Bezpalec Vratislav	2177	42	Dymáček Josef	2067	18	Hoskovec Josef	2014	28	Klempár Miloslav	2162	106
Binas Jindřich	2088	204	Eckstein Michael	2318	28	Hostinský Jiří	2385	101	Klíma Miloš	2132	84
Bistrý Jaromír	2039	41	Ererer Karel	2051	14	Houdek Vladimír	2058	110	Kočí Vladimír	2266	68
Blatský Libor	2435	58	Ertl Luboš	2268	86	Houška Bohumil	2289	128	Köhler Josef	2181	68
Blažek Bohumil	2213	32	Esterka Jan	1857	16	Houška Jiří	2213	17	Kohout Vratislav	1927	14
Blažek Jaroslav	2347	16	Exner Jiří	1632	12	Hrdina Jiří	2204	87	Kolář Pavel	2253	49
Boleslav Petr	2290	25	Felkl Karel	1945	38	Hrdý Roman	2242	14	Kolařík Jiří	2403	124
Bosák Zdeněk	2218	223	Fiala Jaroslav	2324	58	Hrubčík Martin	2074	29	Kolařík Josef	2237	86
Boukal Petr	2447	231	Filip Vladimír	2225	58	Hrubý Jaromil	2191	36	Kopec Ladislav	2358	28
Brom Jiří	2252	16	Flek Vladislav	2044	14	Hýbl Jaroslav	GM 2459	247	Košek Lubomír	2120	42
Brundlík Vladimír	1667	72	Foukal Zdeněk	2338	56	Hýbl Vladislav	2352	405	Košťál Jindřich	2404	96
Břicháček Milan	2203	60	Fric Pavel	2034	12	Chlubna Josef	1644	12	Kotrč Michal	2178	108
Břoušek Jiří	2362	159	Fuka Miroslav	2180	124	Chmelík Jiří	IM 2389	239	Kouba Petr	2038	40
Buček Jiří	2355	99	Galuška Josef	2327	70	Chvojka Jaroslav	2182	31	Koukal Vladimír	2199	16
Buchniček Petr	IM 2551	60	Gdovin Ján	2040	92	Chytilík Roman	GM 2649	135	Kováč Alexandr	1919	16
Bukáček Lubomír	2114	26	Geryk Miroslav	1629	202	Illetško Jaroslav	2262	52	Kovář Jan	2298	38
Bultman Milan	2084	71	Geryk Petr	2095	22	Jakimčí Viktor	2136	31	Kratochvíl Miloš	SM 2573	112
Bultmanová Zdenka	1897	34	Geryk Radomír	2444	48	Jalůvka Josef	2356	101	Krč Radko	2058	63
Buráš Jiří	SM 2456	343	Glaser Karel	2167	317	Jandek Štefan	2435	71	Krčmář Jiří	2261	66
Bydelský Tomáš	1947	37	Glembek Bohumír	2163	107	Jandovský Viktor	2258	195	Krejbič Miloslav	2393	86
Cakl Miloslav	1943	58	Goč Pavel	2154	32	Janeček Josef	2329	14	Krejčíř Stanislav	2011	26
Cakl Zdeněk	2221	80	Göth Jiří	SM 2431	232	Janouš Petr	2357	145	Krejčířik Radim	2254	14
Canibal Jaromír	IM 2199	579	Gross David	2408	46	Jarabinský Martin	2104	15	Krmeník Roman	2277	56
Cedrych Karel	2186	72	Grulich Jiří	2261	28	Javorský Jan	2371	25	Kropík Jan	2289	14
Ciprian Jiří	1927	761	Gršek Jaromír	2510	14	Jedlička Aleš	2237	28	Kroužel Jaroslav	2303	130

Krumphanzl Vlastimil	2147	64	Nedozrál Jiří	2047	25	Pytlík Lešek	2352	100	Šuma Jaromír	2222	88
Křepelka Milan	1967	13	Nejedlo Josef	2129	16	Rachůnek Martin	2390	16	Švajdler František	2161	88
Kubelka Martin	2228	46	Nejzchlebová Vlasta	LM 2240	58	Rachůnek Milan	2346	50	Švanda Josef	2145	71
Kubíková Hana	LM 2114	185	Nejtek Jiří	2440	95	Rambousek Jiří	1820	12	Švestka Jaroslav	2282	34
Kučera Vladislav	2275	38	Němec Bedřich	2427	38	Ramík Jiří	2325	66	Švihel Karel	2316	36
Kudela Stanislav	IM 2322	131	Němec Jaroslav	IM 2496	171	Rotter Walter	1928	42	Talla Vladimír	2291	14
Kühnl Eduard	1916	14	Němec Pavel	2263	42	Růžicka Petr	2393	58	Teichmann Čeněk	SM 2439	404
Kuchta Jiří (*1931)	2370	108	Němec Zdeněk	2097	16	Rybák David	2131	14	Thoma Otomar	2255	56
Kuchta Jiří (*1972)	2046	88	Němecček Pavel	2130	82	Rybák Milan	SM 2445	203	Tichý Josef	2240	32
Kuchtová Růžena	2260	16	Nepustil František	2325	38	Rybák Radek	2356	28	Tkáč Leopold	2100	34
Kunovjánek Milan	2242	70	Netik Josef	2271	40	Rybáková Ivana	2248	28	Tocháček Michal	GM 2595	153
Kupšovský Václav	2254	46	Nevole Milan	2331	16	Rydl František	2340	16	Toman Antonín	2369	50
Kús Petr	2191	16	Nevole Vladimír	2388	197	Rychtecký Pavel	2218	61	Točmeček Jan	2361	15
Kuta Jiří	2332	137	Nigrin Jiří	1976	26	Ryška Jiří	2170	315	Tomíšek Petr	2209	64
Kůta Miroslav	2343	52	Nosek Jaroslav	2280	77	Rývová Anna	LG 2310	95	Trapl Jindřich	SM 2535	161
Kutnar Václav	2258	14	Nováček Karel	2266	12	Rídký Vladimír	2431	56	Trávník Petr	2304	46
Kýhos Alois	1701	18	Nováček Pavel	2263	24	Ríha František	1918	29	Trčka Václav	2129	68
Lakota Ivo	2056	63	Novák Bořivoj	2074	34	Ríha Jan	2245	128	Urban Jaromír	SM 2478	113
Lášek Miloš	2331	14	Novák Jaromír	2087	44	Satranský Jaroslav	2184	14	Urbánek Štěpán	2181	112
Laurenc Petr	IM 2365	277	Novák Milan	1894	12	Sedláček Oldřich	SM 2465	134	Václavik Vladimír	2204	30
Leiner Raimund	2359	93	Novák Václav	1981	68	Sedláček Tomáš	2281	99	Vagenknecht Luděk	2058	55
Lexa Václav	SM 2518	104	Novák Vratislav	2287	62	Sekanina Jiří	2388	14	Váindl Jaroslav	GM 2295	276
Liška Jiří	2251	63	Novotný Josef	2199	42	Schauer Jiří	2066	106	Valák Alois	2262	17
Liška Milan	2230	14	Novotný Petr	2218	46	Schwarz Jan	2303	105	Valenta Josef	2114	75
Lizán Ladislav	2393	376	Nožička Vladislav	1977	34	Skalický František	2267	84	Valtera Jiří	2310	87
Lorenč Tomáš	2279	14	Nývlt Zdeněk	SM 2502	263	Skula Eugen	2165	36	Vančura Milan	2279	20
Lounek Jan	2520	175	Odehnal Miroslav	2410	42	Slavík Miroslav	2234	137	Vaněk Vladimír	1918	19
Lukáš Petr	2182	16	Omelka Roman	2435	98	Slawinski Petr	2339	86	Vaniček Zdeněk	1888	54
Lukša Aleš	1934	12	Orlíček Karel	2199	48	Sluka Václav	2337	12	Vávra Jan	IM 2447	79
Macík Jiří	2238	18	Orság Milan	2296	42	Smolka Jan	2041	67	Vavrla Zdeněk	2347	135
Máčka Miroslav	2310	30	Pachmann Aleš	2378	16	Smolka Josef	2226	34	Velart Dušan	1882	12
Machýček Lubomír	2503	144	Pachmann Otakar	2384	82	Smrček Martin	2258	12	Vencl Jiří	1741	33
Makovský Pavel	2347	32	Paur Martin	2112	14	Smrčka František	IM 2438	195	Větrovský Petr	2138	16
Makovský Petr	SM 2502	231	Pauschek Roman	2195	14	Spydl Vladimír	2234	42	Vicenec Roman	2167	14
Málek Milan	2017	31	Pavelková Hana	1873	16	Sochor František	2441	21	Viktora Zdeněk	2320	90
Marek Roman	2400	26	Pavka Antonín	2133	16	Sojka Václav	2332	73	Vilímek Pavel	2091	16
Mareš Václav	2135	93	Pavlíček Jan	1962	48	Soudný Jiří	2539	87	Vinklárek Vlastimil	1832	377
Markytán Vladislav	2395	121	Pavlíček Miroslav	1800	92	Soucha Štěpán	2422	42	Vinš Karel	2014	87
Martin Petr	1895	133	Pecina Pavel	2257	16	Soural Karel	2378	16	Vitouš Petr	1714	56
Martinovský Václav	2244	20	Pecka Josef	2285	96	Spal Milan	2489	52	Vítvar Tomáš	1946	14
Mašek František	1993	81	Pech Jaroslav	1958	38	Spodný Josef	IM 2355	286	Vláčil Vladimír	2125	16
Mašek Jan	2423	140	Pech Václav	1747	15	Stalmach Kamil	2558	69	Vladyka Václav	2138	72
Matěka Petr	2116	15	Pensimus Petr	1787	25	Staufčík Robert	2413	28	Vlček Vladimír	2314	55
Matoušek Jan (*1934)	2303	126	Pensur Jaromír	2086	69	Straka Zdeněk	2456	136	Vojtek František	2057	19
Matoušek Jan (*1975)	2264	59	Peša Ladislav	2332	67	Strnad Jiří	2312	86	Voříšek Milan	1885	19
Matoušková Anna	2318	12	Petríček Jiří	1922	34	Strnad Martin	2254	68	Volek Stanislav	2309	90
Matyska Jiří	2246	50	Pfeifer Miroslav	2312	32	Stružka Vlastimil	2142	38	Volf František	2324	16
Merlíček Jiří	2413	60	Plechaty Zdeněk	2021	20	Styblo Pavel	2348	62	Volf Michal	1929	38
Mezera Lukáš	2285	155	Plešek Jiří	2369	28	Suchý František	2049	28	Vondráček Emil	2288	112
Michálek František	1943	26	Pletánek Danouš	2351	104	Sváček Pavel	SM 2512	155	Vošahlík Jiří	SM 2567	185
Michálek Miroslav	SM 2474	209	Pletánek Jan	SM 2480	120	Svoboda František	SM 2430	298	Votýpka Miroslav	2168	142
Míka Petr	1869	38	Plichut Jan	2298	204	Svršek Radomír (*1938)	2203	66	Vožda Jindřich	2458	97
Mikoška Josef	2000	70	Pokrupa Marek	2074	14	Svršek Radomír (*1968)	1854	12	Vrkoč David	IM 2566	125
Miloš Vladislav	2075	56	Polák Petr	2306	14	Sýkora Josef	SM 2402	526	Všetečka Milan	2248	63
Mišičko Jan	2178	12	Popelka Miloslav	2454	116	Sýmerský Petr	2219	28	Zapletal Jindřich	GM 2526	111
Miškovský Pavel	SM 2510	101	Portych Václav	2067	150	Syrek Tomáš	2149	50	Zatloukal Petr	2472	14
Modr Břetislav	2279	93	Pospíšil Ignác	2277	173	Ševeček Rudolf	GM 2523	287	Zátrapa Petr	2377	54
Moravec Jindřich	2085	32	Pospíšil Ludvík	SM 2497	214	Šimek Jiří	2141	34	Zavadil Jaroslav	2130	14
Moučka Jiří	SM 2503	201	Postl Rostislav	2226	128	Šimůnek Jiří	1876	110	Zbořil Radomír	2212	17
Možná Eva	LG 2165	107	Postupa Pavel	2201	75	Šišák Richard	1847	20	Zedník Martin	1893	40
Možný Miloš	2310	60	Poštolka Jaroslav	2156	46	Škorpík Vlastimil	2400	302	Zelinka Jiří	1813	14
Mráz Milan	SM 2549	209	Pravec Ladislav	2302	40	Šlechta Vladimír	2001	16	Zika Antonín	1967	14
Mrhálek Stanislav	2204	16	Prchlý Miloš	2336	58	Šmalcl František	IM 2503	105	Zíka Přemysl	2238	48
Mrkvička Josef	SM 2497	217	Priesol Daniel	2306	109	Špačková Milena	1744	40	Zpěvák Pavel	2302	14
Mudra Oldřich	2089	14	Provazník Zdeněk	1642	20	Špíchal Josef	2340	50	Zpěvák Kateřina	LM 2407	161
Mušil Martin	2281	24	Piň Josef	2207	14	Špíchal Stanislav	2156	14	Zrzavý Václav	2128	99
Mužík Martin	2029	20	Příbyl Josef	2411	82	Štandl Vladimír	2233	38	Žáček Jiří	2162	60
Nečasany Zdeněk	2318	322	Privozník Luboš	2353	34	Štika Václav	2027	52	Židů Jan	IM 2496	190
Nedoma Petr	2334	28	Pták Pavel	2225	89	Štorkán Zdeněk	2251	34	Žlebčík Ladislav	SM 2491	128

TOP 40 hráčů SKŠ v ČR na LOK ICCF

jméno / titul / ELO / počet partií

1. Chytilek Roman	GM 2649 135	11. Soudný Jiří	2539 87	21. Machýček Lubomír	2503 144	31. Spal Milan	2489 52
2. Tocháček Michal	GM 2595 153	12. Trapl Jindřich	SM 2535 161	22. Moučka Jiří	SM 2503 201	32. Pletánek Jan	SM 2480 120
3. Kratochvíl Miloš	SM 2573 112	13. Zapletal Jindřich	GM 2526 111	23. Šmalc František	IM 2503 105	33. Ježek Jan	IM 2479 123
4. Dušek Jiří	IM 2568 76	14. Ševčík Rudolf	GM 2523 287	24. Makovský Petr	SM 2502 231	34. Urban Jaromír	SM 2478 113
5. Vošahlík Jiří	SM 2567 185	15. Lounek Jan	2520 175	25. Nývlt Zdeněk	SM 2502 263	35. Michálek Miroslav	SM 2474 209
6. Vrkoč David	IM 2566 125	16. Lexa Václav	SM 2518 104	26. Mrkvička Josef	SM 2497 217	36. Zatloukal Petr	2472 14
7. Daněk Libor	GM 2560 188	17. Adamus Karel	IM 2514 47	27. Pospíšil Ludvík	SM 2497 214	37. Sedláček Oldřich	SM 2465 134
8. Stalmach Kamil	2558 69	18. Sváček Pavel	SM 2512 155	28. Němec Jaroslav	IM 2496 171	38. Hýbl Jaroslav	GM 2459 247
9. Buchniček Petr	IM 2551 60	19. Gřešek Jaromír	2510 14	29. Židů Jan	IM 2496 190	39. Vožda Jindřich	2458 97
10. Mráz Milan	SM 2549 209	20. Miškovský Pavel	SM 2510 101	30. Žlebčík Ladislav	SM 2491 128	40. Bureš Jiří	SM 2456 343

Zasedání Řídící komise SKŠ v ČR

Ve dnech 6.–8. října 2006 se konala poslední schůze ŘK SKŠ v letošním roce. Zasedalo se již tradičně v hotelu ATOM v Třebíči, a to za účasti všech členů ŘK SKŠ (Michálek, Mrkvička, Glembek, Sýkora, Buchniček, Židů, Nývlt), předsedy Kontrolní a revizní komise SKŠ Sedláčka, předsedy Disciplinární komise SKŠ Moučky, arbitra Kočího a vedoucího sboru odhadců Sochora. Zde je přehled nejdůležitějších usnesení:

- byla schválena Pravidla korespondenčního šachu hraného elektronickou poštou pro turnaje pořádané ŘK SKŠ v České republice
- byly schváleny nový Soutěžní řád SKŠ v ČR a nový Klasifikační řád SKŠ v ČR s platností od 1. 1. 2007
- byl schválen rozpočet na rok 2007
- byla vzata na vědomí rezignace Vladimíra Kočího na pořadatele Poháru ČR
- byla schválena startovní listina Memoriálu J. Ježka – prvního českého turnaje hraného

prostřednictvím webservru ICCF a se zápočtem na ELO SKŠ i ICCF

- byl schválen příspěvek našemu delegátovi Petru Buchničkovi na kongres ICCF v Drážďanech ve výši 10 000 Kč
- byly schváleny „divoké karty“ do semifinále Mistrovství světa ICCF hráčům Sochorovi, Soudnému a Popelkovi
- byla schválena změna bankovního domu, u kterého má SKŠ v ČR účet, a to z České spořitelny na ČSOB (divize Poštovní spořitelna)
- byl schváleny nové platební podmínky SKŠ v ČR s účinností od 1. 1. 2007
- byla vzata na vědomí zpráva arbitra a zpráva Disciplinární komise SKŠ
- bylo rozhodnuto, že na zápočet ELO ICCF budou standardně zasílány tyto domácí skupiny: finále MČR jednotlivců, finále MČR veteránů a všechny šachovnice I. ligy tříčlenných i čtyřčlenných družstev.

*JUDr. Miroslav Michálek,
předseda SKŠ v ČR*

Přihlášky do všech domácích soutěží pořádaných ŘK SKŠ v ČR přijímá a informace sdělí:

Mgr. Josef Sýkora, Palackého 2422, 530 02 Pardubice 2

E-mail: sykora@skscr.cz

Podmínkou účasti je zaplacení členských příspěvků SKŠ v ČR a startovního 50 Kč za jednu skupinu.

Přihlášky do mezinárodních soutěží pořádaných ICCF přijímá a informace sdělí:

ing. Petr Buchniček, Svážná 22, 634 00 Brno 34

E-mail: buchnicek@skscr.cz

!!! Změny v řádech SKŠ v ČR od 1. 1. 2007!!!

Vážení přátelé – korespondenční šachisté, jak vyplývá z přehledu nejdůležitějších usnesení z posledního zasedání Řídící komise SKŠ v ČR roku 2006, byl mj. schválen i komplex doplnění a změn v Klasifikačním řádu SKŠ v ČR a Soutěžním řádu SKŠ v ČR. Pro lepší orientaci uvádím přehled článků, které se zásadněji liší od svých předchozích verzí z 1. 2. 2005:

Nový Klasifikační řád SKŠ v ČR k 1. 1. 2007

- **Článek 2.1.** – došlo k jeho rozšíření, protože předchozí verze tohoto článku připouštěly přidělování nasazovacích osobních koeficientů pouze na základě výkonostních tříd v korespondenčním nebo praktickém šachu, což znevýhodňovalo určité skupiny hráčů bez ELO SKŠ v ČR (např. držitele titulů FIDE nebo účastníky pouze mezinárodních korespondenčních soutěží s ELO ICCF, ale bez titulu ICCF), kdyby měli zájem přihlásit se do domácí soutěže.
- **Článek 3.2.** – byl přepracován, tj. byly pozměněny podmínky pro získání domácího titulu MŠ. Důvodem bylo především zjednodušení, ale rovněž skutečnost, že nová verze tohoto článku je nadčasová a není nutné ji do budoucna přizpůsobovat případným změnám ve struktuře domácích soutěží. Předpokládá se totiž, že finále MČR jednotlivců se bude hrát vždy, ale u ostatních soutěží to tak jasné není. Navíc průměrné koeficienty jednotlivých skupin, ve kterých bylo možné podmínky pro získání titulu MŠ plnit, jsou velice proměnlivé. V případě soutěží družstev může mít 1. šachovnice teoreticky i nejnižší průměrný koeficient ze všech, takže získávání titulu za vítězství v této skupině by bylo do budoucna též velice rozporuplné.
- **Článek 3.3.** – snížila se hranice pro získání výkonostní třídy M, a to z původního ELO SKŠ 2400 na 2350. Původní hodnota této hranice se totiž ukázala jako nadsazená, protože získání nových titulů MŠ ve vztahu k nově získaným výkonostním třídám M začínal být neúměrný.
- **Články 5.1. až 5.5.** – byly nově zavedeny, a to z důvodu vyjasnění způsobu klasifikace výsledků v případě výměny hráče během soutěže družstev. Předchozí verze Klasifikačního řádu SKŠ v ČR tuto eventualitu vůbec neřešily.

Některé další články zaznamenaly rovněž určité změny, ale ve všech těchto případech se jedná spíše o drobné úpravy nebo doplnění, ať už obsahového či jen čistě formulačního rázu. V některých případech se jedná např. jen o doplnění jednoho slova apod.

Nový Soutěžní řád SKŠ v ČR k 1. 1. 2007

- **Článek 2.2** – výkonostní hranice pro právo účasti v semifinále MČR jednotlivců se snížila z ELO SKŠ 2250 na 2200.
- **Článek 2.3.** – výkonostní hranice pro právo účasti ve čtvrtfinále MČR jednotlivců se snížila z ELO SKŠ 2150 na 2100.
- **Článek 2.7.** – MČR veteránů se bude hrát podle e-mailových pravidel. Předchozí Soutěžní řád SKŠ v ČR způsob hry u této soutěže nedefinoval. Novinkou je i to, že každý vítěz finálové skupiny získává jednorázové právo účasti ve finále MČR jednotlivců.
- **Článek 2.8.** – byl pozměněn. Každý vítěz finále Poháru ČR nově získává jednorázové právo účasti v semifinále MČR jednotlivců.
- **Článek 2.9.** – byl nově zaveden. Pojednává o zcela nové dvouступňové soutěži (Challenger Cup), která se bude hrát e-mailem a je přístupná hráčům všech výkonostních skupin. Vítěz finálové skupiny získává právo účasti v semifinále MČR jednotlivců.
- **Články 2.11. a 3.3.1.** – byly doplněny. U těchto článků, které se týkají mj. náležitostí přihlášek do soutěží, muselo dojít k návaznosti na nová ustanovení Klasifikačního řádu SKŠ v ČR. Konkrétně se jedná o článek 2.1. Klasifikačního řádu SKŠ v ČR, na jehož základě se určuje hodnota nasazovacího osobního koeficientu hráče, a to podle nově zavedených kritérií.
- **Článek 3.3.2.h)** – byl přeformulován. Důvodem byla skutečnost, že způsob klasifikace při výměně hráče v soutěži družstev bude řešit již nový Klasifikační řád SKŠ v ČR (články 5.1. až 5.5.).

Tak jako v případě Klasifikačního řádu SKŠ v ČR i zde byly upraveny ještě další články, ale tyto změny již nemají zásadní význam. Někde se musely odstranit zmínky o startovním v domácích soutěžích, jinde se pozměnily formulace tak, aby byly srozumitelnější apod.

Jan Židů – vedoucí KÚ SKŠ v ČR



Klasifikační řád k 1. 1. 2007

Sdružení korespondenčního šachu v České republice

Vydává Sdružení korespondenčního šachu v České republice v souladu s ustanovením § 4., odstavce 2., písmene e) Stanov SKS v ČR

1. VŠEOBECNÁ USTANOVENÍ

1.1. Použité zkratky:

- SKS v ČR – Sdružení korespondenčního šachu v České republice
- RK - řídicí komise
- SL - startovní listina
- KÚ - klasifikační úsek
- VT - výkonnostní třída
- ELO - osobní koeficient hráče
- LOK - listina osobních koeficientů
- ICCF - Mezinárodní federace korespondenčního šachu
- FIDE - Mezinárodní federace praktického šachu

1.2. Klasifikační řád SKS v ČR (dále jen „Klasifikační řád“) určuje pravidla pro stanovení výkonnostní úrovně hráčů v soutěžích, jež byly uspořádány RK SKS v ČR a podle platného znění Soutěžního řádu SKS v ČR.

1.3. Klasifikační podmínky a požadavky jsou obecně stejné pro muže, ženy a všechny věkové kategorie. Ženy a junioři mohou plnit klasifikační podmínky i v soutěžích mužů.

1.4. Dvoukolové turnaje nemají z klasifikačního hlediska samostatný význam. Účastníku dvoukolového turnaje se do výsledkové tabulky (a následně do LOK SKS v ČR) započítávají veškeré partie, které v něm sehrál.

1.5. Soutěže družstev se klasifikují jako soutěže jednotlivců s tím, že se pro každou šachovnici sestaví samostatná SL i výsledková tabulka.

2. ORGANIZAČNÍ USTANOVENÍ

2.1. Hráči jsou zařazováni do turnajů s ELO uvedeným na aktuální LOK SKS v ČR.

Hráčům, kteří ELO SKS v ČR dosud nemají, se propůjčí nasazovací osobní koeficient na základě dalších výkonnostních ukazatelů, a to v níže určeném pořadí a podle uvedených klíčů:

1. kritérium – domácí titul (popř. titul ICCF) nebo VT v korespondenčním šachu:

- MŠ (popř. GM, LGM, SIM) 2400
- M (popř. IM, LIM) 2300
- KM 2200
- 1. VT 2000
- 2. VT 1800
- nižší VT a bez VT 1600

2. kritérium – mezinárodní ELO v korespondenčním šachu (pouze ICCF):

- 2701 a více 2600
- 2601 až 2700 2500
- 2501 až 2600 2400
- 2401 až 2500 2300
- 2301 až 2400 2200

- 2201 až 2300	2100
- 2101 až 2200	2000
- 2001 až 2100	1900
- 1901 až 2000	1800
- 1801 až 1900	1700
- 1800 a nižší	1600

3. kritérium - mezinárodní titul FIDE nebo domácí VT v praktickém šachu:

- GM	2500
- IM	2400
- FM	2300
- M	2200
- KM	2100
- 1. VT	2000
- 2. VT	1800
- nižší VT a bez VT	1600

- 2.2. Jestliže hráč není na LOK SKŠ v ČR a současně mu nelze přidělit nasazovací koeficient ani podle jednoho z kritérií uvedených v čl. 2.1, propůjčí se mu nejnižší možný nasazovací koeficient, tj. 1600.
- 2.3. Veškeré nasazovací koeficienty se hráčům propůjčují pouze do doby, než získají vlastní ELO SKŠ v ČR, a to v souladu s čl. 4.1. tohoto Klasifikačního řádu.
- 2.4. Startéři turnajů předkládají SL ke schválení vedoucímu KÚ. Musí tak učinit ještě před jejich rozesláním účastníkům turnaje a rozhodčímu.
- 2.5. Rozhodčí zasílá výsledkovou tabulku turnaje vedoucímu KÚ, a to bezprostředně po jeho ukončení. Uvede i veškeré změny údajů na SL, které v průběhu turnaje zaznamenal.
- 2.6. Vedoucí KÚ zasílá zpracovateli LOK SKŠ v ČR ve vzájemně smluvených termínech kopie SL schválených turnajů, které se započítávají do LOK SKŠ v ČR, a výsledkové tabulky z ukončených turnajů pro výpočet ELO SKŠ v ČR.
- 2.7. Vedoucí KÚ potvrzuje hráčům jejich poprvé získanou a dále vyšší VT (popř. titul), a to formou zaslání „klasifikačního osvědčení“. V případě zisku titulu MŠ hráč navíc obdrží certifikát stvrzený podpisy vedoucího KÚ a předsedy SKŠ v ČR.

3. TITULY A VÝKONNOSTNÍ TŘÍDY

3.1. Hráči se v rámci SKŠ v ČR zařazují podle své výkonnosti do těchto kategorií:

- a) tituly: - MŠ (mistr/-yně šachu),
- b) VT: - M (mistr /-yně),
 - KM (kandidát/-ka mistra/-yně),
 - 1. VT (hráč/-ka první výkonnostní třídy),
 - 2. VT (hráč/-ka druhé výkonnostní třídy).

3.2. Pro udělení titulu MŠ musí hráč splnit alespoň jednu z těchto podmínek:

- v mezinárodních soutěžích ICCF získat titul SIM (mezinárodní mistr vyšší třídy), GM (velmistr), popř. LGM (velmistryně),
- obsadit 1. místo ve finále Mistrovství České republiky jednotlivců,
- obsadit 1. místo v jakékoliv skupině domácí soutěže, ve které startuje nejméně 13 hráčů, jejichž průměrné ELO SKŠ v ČR (včetně hráčů s nasazovacím osobním koeficientem) je alespoň 2350.

3.3. Pro zařazení do VT M musí hráč splnit alespoň jednu z těchto podmínek:

- v mezinárodních soutěžích ICCF získat titul IM (mezinárodní mistr) popř. LIM (mezinárodní mistryně),
- sehrát alespoň 24 partií a na aktuální LOK SKŠ v ČR mít ELO nejméně 2350.

- 3.4. Pro zařazení do VT KM musí hráč sehrát alespoň 24 partií a na aktuální LOK SKŠ v ČR mít ELO nejméně 2200.
- 3.5. Pro zařazení do 1. VT musí hráč sehrát alespoň 24 partií a na aktuální LOK SKŠ v ČR mít ELO nejméně 2000.
- 3.6. Pro zařazení do 2. VT musí hráč sehrát alespoň 24 partií a na aktuální LOK SKŠ mít ELO nejméně 1800.
- 3.7. Platnost titulu MŠ a všech VT je časově neomezená a nepodléhá žádným dalším podmínkám.

4. LISTINA OSOBNÍCH KOEFICIENTŮ

- 4.1. Hráč je poprvé zařazen na LOK SKŠ v ČR až po sehrání alespoň 24 započitatelných partií a provedení jejich zápočtu.
- 4.2. LOK SKŠ v ČR je vydávána v podobě jmenného seznamu hráčů dvakrát ročně. U každého hráče je uvedeno datum narození ve tvaru „rrmmdd“, příjmení a jméno, hodnota ELO SKŠ v ČR (zaokrouhlená na celé číslo) a celkový počet sehraných partií.
- 4.3. Termíny vydávání LOK SKŠ v ČR jsou 1. leden a 1. červenec. Uzávěrka zpracování podkladů je vždy 10 dní před těmito stanovenými termíny. Podklady ze soutěží obdržené po této uzávěrce budou do zpracování zahrnuty pouze v případě, že to neohrozí termín vydání LOK SKŠ v ČR.
- 4.4. Výpočet ELO SKŠ v ČR pro LOK SKŠ v ČR se provádí prostřednictvím Systému výpočtu osobních koeficientů v korespondenčním šachu ČR.

5. KLASIFIKACE VÝSLEDKŮ PŘI VÝMĚNĚ HRÁČE V SOUTĚŽÍCH DRUŽSTEV

- 5.1. Dojde-li v souladu s ostatními řády a pravidly SKŠ v ČR během soutěže družstev k výměně hráče, výsledky všech dotyčných partií se započtou do LOK SKŠ v ČR buďto původnímu hráči nebo jeho náhradníkovi, který za něj partie dohrál.
- 5.2. V případě, že původní hráč už ukončil alespoň jednu partii, nebo je jeho průměrný počet tahů ve všech partiích vyšší než 10, výsledky se započtou do LOK SKŠ v ČR vždy původnímu hráči.
- 5.3. V případě, že původní hráč ještě neukončil ani jednu partii a současně jeho průměrný počet odehraných tahů ve všech partiích nepřesáhl 10, náhradník ještě před odesláním svého prvního tahu oznámí rozhodčímu soutěže a vedoucímu KÚ svoji volbu, zda mají být výsledky započteny do LOK SKŠ v ČR původnímu hráči či jemu samotnému.
- 5.4. Když se náhradník dle čl. 5.3. tohoto řádu nevyjádří, svoje rozhodnutí zašle s prodlením, nebo se této volby zřekne, o zápočtu všech partií rozhodne s konečnou platností rozhodčí příslušné skupiny. Ten potom vyrozumí původního hráče, jeho náhradníka a vedoucího KÚ, komu budou partie započteny do LOK SKŠ v ČR.
- 5.5. Do průměru osobních koeficientů hráčů skupiny se po uskutečněné výměně zahrne ELO toho z hráčů, jehož partie budou započteny do LOK SKŠ v ČR.

6. PŘECHODNÁ A ZÁVĚREČNÁ USTANOVENÍ

- 6.1. Pro soutěže, které byly započaty před datem účinnosti tohoto Klasifikačního řádu, platí ustanovení původního Klasifikačního řádu platného od 1. 2. 2005.
- 6.2. Změny a doplňky tohoto Klasifikačního řádu byly schváleny na zasedání ŘK SKŠ v ČR v Třebíči dne 7. 10. 2006 a nabývají účinnosti dne 1. 1. 2007 (pro soutěže startované od tohoto data).
- 6.3. Tento Klasifikační řád nahrazuje Klasifikační řád schválený ŘK SKŠ v ČR dne 13. 1. 2005 a platný od 1. 2. 2005.
- 6.4. K výkladu, změnám a doplňkům tohoto Klasifikačního řádu je oprávněna výhradně ŘK SKŠ v ČR.

Zpracoval: Jan Židů – vedoucí KÚ SKŠ v ČR



Soutěžní řád k 1. 1. 2007

Sdružení korespondenčního šachu v České republice

1. ÚVODNÍ USTANOVENÍ

- 1.1. Korespondenční šachové soutěže Sdružení korespondenčního šachu v ČR (dále jen SKŠ) pořádá a řídí Řídicí komise SKŠ (dále jen ŘK SKŠ).
- 1.2. Hraje se podle pravidel korespondenčního šachu v ČR.
- 1.3. Právo účasti v soutěžích uvedených v čl. 1.1. mají členové SKŠ, kteří uhradili členské příspěvky na příslušné období.
- 1.4. Schválení klasifikační hodnoty startovní listiny (dále jen SL) soutěže provádí klasifikační úsek SKŠ.
- 1.5. Všechny soutěže uvedené v čl. 1.1. se vypisují na časové období nejméně 15 měsíců.
- 1.6. Vedoucí sportovně-technického úseku (dále jen STÚ) má v průběhu soutěže právo posunout termín jejího ukončení, pokud s tím souhlasí rozhodčí turnaje a vedoucí klasifikačního úseku (dále jen KÚ).

2. MISTROVSKÉ SOUTĚŽE JEDNOTLIVCŮ

2.1. Finále mistrovství ČR

Startuje se každoročně 21. března, jednokolově, za účasti alespoň 15 hráčů.

V lichých letech se startuje finále hrané klasickou poštou a v sudých letech elektronickou poštou (e-mailem). Jestliže se hraje klasickou poštou, je povinností hrát touto formou s možnou dohodou hrát e-mailem. Právo účasti mají hráči, kteří splňují některou z následujících podmínek:

- a) získali alespoň 60 % bodů v minulém finále hraném klasickou poštou nebo e-mailem,
- b) postoupili ze semifinále hraného klasickou poštou nebo e-mailem,
- c) zvítězili v posledním finále mistrovství ČR veteránů.

Hráči, kteří se kvalifikovali podle bodů a), b), c), mají právo startu v jednom finále za každou kvalifikaci. Hráči mohou libovolně přecházet mezi finále hranými klasickou poštou a e-mailem. Náhradníky jsou všichni hráči, kteří mají v době startu soutěže ELO SKŠ v ČR (dále jen ELO) alespoň 2300. Do minimálního počtu 15 hráčů budou přijímáni náhradníci s nejvyšším ELO z přihlášených.

2.2. Semifinále mistrovství ČR

Startuje se průběžně, dvoukolově, za účasti 8 hráčů ve skupině.

Hraje se klasickou poštou nebo e-mailem. Právo účasti mají hráči, kteří splňují některou z následujících podmínek:

- a) mají v době startu soutěže ELO alespoň 2200,
- b) postoupili ze čtvrtfinále hraného klasickou poštou nebo e-mailem,
- c) získali alespoň 60 % bodů v některém semifinále,
- d) zvítězili v posledním finále Poháru ČR nebo v posledním finále Challenger Cupu.

Každý hráč se může přihlásit do libovolného počtu skupin, ale hráči, kteří se kvalifikovali podle bodů b), c), mají právo startu v jedné skupině za každou kvalifikaci. Jako náhradníci se mohou přihlásit i hráči s nižším ELO, než je uvedeno v bodě a).

2.3. Čtvrtfinále mistrovství ČR

Startuje se průběžně, dvoukolově, za účasti 7 hráčů ve skupině. Hraje se klasickou poštou nebo e-mailem. Právo účasti mají hráči, kteří splňují některou z následujících podmínek:

- a) mají v době startu soutěže ELO alespoň 2100,
- b) postoupili z kvalifikační třídy hrané klasickou poštou nebo e-mailem,
- c) získali alespoň 60 % bodů v některém čtvrtfinále.

Každý hráč se může přihlásit do libovolného počtu skupin, ale hráči, kteří se kvalifikovali podle bodů b), c), mají právo startu v jedné skupině za každou kvalifikaci. Jako náhradníci se mohou přihlásit i hráči s nižším ELO, než je uvedeno v bodě a).

2.4. **Kvalifikační třída**

Startuje se průběžně, dvoukolově, za účasti 6 hráčů ve skupině. Hraje se klasickou poštou nebo e-mailem. Každý hráč se může přihlásit do libovolného počtu skupin. Právo účasti mají všichni hráči, a to bez ohledu na výkonnost.

2.5. **Mistrovské soutěže žen**

Startují se v případě dostatečného zájmu hráček. Rozdělení do skupin provede vedoucí STÚ podle výkonnosti přihlášených.

2.6. **Mistrovské soutěže juniorů do 21 let**

Startují se v případě dostatečného zájmu hráčů. Rozdělení do skupin provede vedoucí STÚ podle výkonnosti přihlášených.

2.7. **Mistrovské soutěže veteránů**

Finále mistrovství ČR veteránů

Startuje se každoročně 23. září, jednokolově, za účasti alespoň 15 hráčů.

Hraje se e-mailem. Přihlásit se mohou hráči a hráčky, kteří v den zahájení turnaje dosáhnou věku nejméně 50 let a mají ELO alespoň 2250. Z došlých přihlášek budou na startovní listinu zařazeni hráči a hráčky v pořadí od nejvyššího ELO k nejnižšímu, a to až do dosažení potřebného počtu účastníků turnaje. Při nedostatku přihlášených může vedoucí STÚ povolit start mistrovství i s nižším počtem účastníků, popř. i dvoukolově.

Každý vítěz finále mistrovství ČR veteránů získává jednorázové právo účasti ve finále mistrovství ČR.

2.8. **Pohár České republiky**

Dvoustupňová soutěž hraná podle pravidel pro klasickou poštu.

Finále – startuje se v lichých letech 21. června, jednokolově, za účasti alespoň 13 hráčů. Právo účasti mají hráči, kteří se umístili na 1. a 2. místech základních skupin. Náhradníky jsou hráči na dalších místech.

Základní kolo – startuje se v lichých letech 21. června, dvoukolově, za účasti alespoň 7 hráčů ve skupině. Právo účasti mají všichni hráči. Každý hráč se může přihlásit do libovolného počtu skupin.

Každý vítěz finále Poháru České republiky získává jednorázové právo účasti v semifinále mistrovství ČR.

2.9. **Challenger Cup**

Permanentní dvoustupňová soutěž hraná elektronickou poštou.

Finále – startuje se průběžně, jednokolově, za účasti alespoň 13 hráčů. Právo účasti mají všichni hráči s ELO nejméně 2100 a vítězové skupin Open ring.

Open ring – startuje se průběžně, dvoukolově, za účasti 6 hráčů. Právo účasti mají všichni hráči, a to bez ohledu na výkonnost.

Každý vítěz finále Challenger Cupu získává jednorázové právo účasti v semifinále mistrovství ČR.

2.10. **Další soutěže jednotlivců**

Vypisuje a schvaluje ŘK SKŠ.

2.11. Přihlášky

Hráč se do soutěže přihlašuje písemně, a to klasickou poštou nebo e-mailem na adresu vedoucího STÚ. V přihlášce uvede: jméno a příjmení, rodné číslo, adresu pro zaslání korespondence, e-mail, ELO SKŠ, VT (popř. titul) SKŠ, název soutěže, do které se přihlašuje (popř. zkratku turnaje, ze kterého se kvalifikoval), počet skupin a nepostradatelné sdělení, zda chce hrát klasickou poštou či e-mailem.

V případě, že hráč nemá ELO SKŠ ani VT (popř. titul) SKŠ, uvede svůj titul ICCF, ELO ICCF, titul FIDE, popř. VT v praktickém šachu, aby mu mohl být v souladu s čl. 2.1, 2.2 a 2.3 Klasifikačního řádu SKŠ propůjčen nasazovací osobní koeficient.

Hráč má nárok na zaslání příslušných pravidel, jestliže o ně požádá.

2.12. Hodnocení výsledků

Ve všech soutěžích se počítá v jednotlivých partiích: výhra 1 bod, remíza 1/2 bodu a prohra 0 bodů. Konečné umístění hráčů v turnaji se stanovuje na základě následujících kritérií a v tomto pořadí:

- počet bodů,
- pomocné hodnocení (Sonnenborn-Bergrův systém),
- vzájemná partie,
- počet výher,
- počet výher černými kameny.

Nelze-li ani takto stanovit pořadí, přizná se všem hráčům stejné umístění.

2.13. Tituly a ceny

Na návrh KÚ a STÚ schvaluje, uděluje a zajišťuje ŘK SKŠ.

3. MISTROVSKÉ SOUTĚŽE DRUŽSTEV

3.1. Mistrovství ČR čtyřčlenných družstev hrané klasickou poštou

3.1.1. 1. liga čtyřčlenných družstev

Startuje v sudých letech 1. února, jednokolově, za účasti 15 družstev.

Právo účasti mají:

- 1. až 10. družstvo z minulého ročníku 1. ligy,
- vítězná družstva všech skupin z minulého ročníku 2. ligy.

Další družstva budou zařazena na základě divoké karty. Ta bude udělována družstvům, která budou mít nejvyšší součet ELO. Stejným způsobem bude postupováno i u náhradníků.

3.1.2. 2. liga čtyřčlenných družstev

Startuje v sudých letech 1. února, za účasti nejvýše 15 družstev ve skupině. V případě přihlášení více než 15 družstev rozhodne vedoucí STÚ o rozdělení do více skupin 2. ligy. Hraje se jednokolově nebo dvoukolově, podle počtu družstev ve skupině.

Právo účasti mají všechna přihlášená družstva.

V případě změny podmínek platí údaje uvedené na SL.

3.1.3. Systém soutěže – bodový

Pro hodnocení družstev se výsledky na jednotlivých šachovnicích sečtou a tvoří skóre družstva. Vzájemné zápasy mezi družstvy vyhrává družstvo, které ve vzájemných partiích dosáhlo více bodů. Při rovnosti bodů je výsledek nerozhodný. Za výhru utkání získává družstvo 2 body, za nerozhodný výsledek 1 bod a za prohru 0 bodů. Součet takto získaných bodů určí konečné umístění družstev v soutěži. V případě, že dvě nebo více družstev získá stejný počet bodů, jejich pořadí se určí dle následujících kritérií:

- skóre družstva ze všech utkání,
- výsledky vzájemných utkání těchto družstev.

Nelze-li ani takto určit pořadí, bude přiznáno všem družstvům stejné umístění.

3.2. **Mistrovství ČR tříčlenných družstev hrané elektronickou poštou**

3.2.1. **1. liga tříčlenných družstev**

Startuje v lichých letech 1. února, jednokolově, za účasti 15 družstev.

Právo účasti mají:

- 1. až 8. družstvo z minulého ročníku 1. ligy,
- vítězná družstva všech skupin z minulého ročníku 2. ligy.

Další družstva budou zařazena na základě divoké karty. Ta bude udělována družstvům, která budou mít nejvyšší součet ELO. Stejným způsobem bude postupováno i u náhradníků.

3.2.2. **2. liga tříčlenných družstev**

Startuje v lichých letech 1. února, za účasti nejvýše 15 družstev ve skupině.

Hraje se jednokolově nebo dvoukolově, podle počtu družstev ve skupině.

V případě přihlášení více než 15 družstev rozhodne vedoucí STÚ o rozdělení do více skupin 2. ligy. Právo účasti mají všechna přihlášená družstva. V případě změny podmínek platí údaje uvedené na SL.

3.2.3. **Systém soutěže – olympijský**

Pro hodnocení družstev se výsledky na jednotlivých šachovnicích sečtou a tvoří body družstva. V případě, že dvě nebo více družstev získá stejný počet bodů, jejich konečné umístění se určí na základě vzájemného utkání. Nelze-li ani takto určit pořadí, bude přiřazeno všem družstvům stejné umístění.

3.3. **Společná ustanovení pro soutěže družstev**

3.3.1. **Přihlášky družstev**

Soutěží se mohou zúčastnit libovolná družstva klubů, oddílů, organizací, přátel apod. při splnění podmínky uvedené v čl. 1.3.

Přihláška družstva musí obsahovat:

- a) přesný název družstva,
- b) jméno a adresu kapitána družstva,
- c) jméno zástupce kapitána,
- d) soupisku družstva v pořadí podle jednotlivých šachovnic s těmito údaji:
 - jméno a příjmení hráče,
 - rodné číslo hráče,
 - adresu pro zasílání korespondence, e-mail,
 - ELO SKŠ,
 - VT (popř. titul) SKŠ.

V případě, že hráč nemá ELO SKŠ ani VT (popř. titul) SKŠ, uvede svůj titul ICCF, ELO ICCF, titul FIDE, popř. VT v praktickém šachu, aby mu mohl být v souladu s čl. 2.1, 2.2 a 2.3 Klasifikačního řádu SKŠ propůjčen nasazovací osobní koeficient.

Hráči mají nárok na zaslání příslušných pravidel, jestliže o ně požádají.

3.3.2. **Další zásady**

- 1) V jedné skupině může startovat i více družstev se stejným názvem (A, B, C...).
- 2) Hráč může hrát jen v jednom družstvu příslušného cyklu soutěže.
- 3) Změní-li družstvo název a přitom si chce zachovat právo účasti v příslušném stupni soutěže, musí se zachovat alespoň 50 % sestavy družstva. Název družstva nelze měnit v průběhu soutěže.
- 4) Povinnosti kapitána a jeho zástupce:
 - a) Kapitán ani jeho zástupce nemusí být hrajícími členy družstva, ale nesmějí hrát za jiné družstvo v téže skupině.
 - b) Zástupce kapitána zastupuje kapitána po dobu dovolené nebo při jeho jiné absenci.

- c) Kapitán a jeho zástupce jsou prostředníky mezi hráči svého družstva a rozhodčím. Jen turnajovou dovolenou ohlašuje hráč přímo rozhodčímu. O mimořádnou turnajovou dovolenou však hráč žádá rozhodčího prostřednictvím svého kapitána. Veškeré doklady může zasílat kapitán rozhodčímu ve lhůtě o 5 dnů delší než určují pravidla pro hru jednotlivců.
- d) Kapitán posílá rozhodčímu pravidelně hlášení, a to vždy k 25. dni každého měsíce. V hlášení uvede:
- všechny ukončené partie od minulého hlášení a připojí jejich zápisy,
 - informace o turnajové dovolené hráčů družstva,
 - ostatní informace týkající se hry.
- e) Nemůže-li hráč z vážných důvodů soutěž dokončit, musí to neprodleně oznámit svému kapitánovi a předat mu všechny písemnosti spojené s vlastní hrou. O zařazení náhradníka na návrh kapitána rozhodne rozhodčí v součinnosti s vedoucím KÚ.
- f) Družstvo může po dobu jednoho cyklu soutěže provést jen jednu výměnu hráče na každé šachovnici a je oprávněno v průběhu soutěže vyměnit nejvýše 50% hráčů. Náhrada hráče (uvedeného na soupisce) před zahájením soutěže není pokládána za výměnu. Vyměněný hráč již nemůže být znovu zařazen v rozehrané soutěži do žádného družstva. Nebude-li za odstoupivšího hráče stanoven náhradník, jeho nedokončené partie se prohlásí za prohrané.
- g) Odstoupení hráče musí kapitán družstva oznámit rozhodčímu skupiny a všem kapitánům ihned, jakmile se o jeho odstoupení dozví. Ode dne, kdy kapitán odstoupení oznámil, se přeruší hra proti všem soupeřům hráče, který odstoupil.
- h) Nejpozději do 15 dnů po oznámení o odstoupení hráče zašle kapitán rozhodčímu přihlášku nového hráče s předepsanými údaji. Rozhodčí stanoví den, od kterého bude náhradník pokračovat ve hře, tj. začne se mu počítat čas. Toto datum oznámí rozhodčí ihned kapitánům a vedoucímu KÚ. Náhradník poté zahájí hru, přičemž má na paměti ustanovení článků 5.1. až 5.5. Klasifikačního řádu SKŠ, které mu v některých případech dávají možnost rozhodnout o způsobu zápočtu dohrávaných partií do klasifikace. Rovněž má právo vyžádat si od soupeře pro svoji kontrolu zápis partie s časovou tabulkou.
- i) Po skončení soutěže zašle kapitán ve smyslu pravidel nedokončené partie hráčů rozhodčímu k odhadu.
- j) Neplní-li kapitán své povinnosti, může být proti němu zahájeno na návrh rozhodčího disciplinární řízení dle Disciplinárního řádu SKŠ a družstvo může být vyloučeno ze soutěže.

4. ZÁVĚREČNÁ USTANOVENÍ

Tento soutěžní řád byl schválen ŘK SKŠ dne 7. 10. 2006 a nabývá účinnosti dnem 1. 1. 2007 (pro soutěže startované od tohoto data).

Změny a doplňky tohoto soutěžního řádu provádí a schvaluje ŘK SKŠ.

K výkladu tohoto soutěžního řádu je oprávněna pouze ŘK SKŠ.

Zpracoval: Mgr. Josef Sýkora – vedoucí STÚ SKŠ v ČR

17. FINÁLE MČR JEDNOTLIVCŮ PRODLOUŽENO DO 23. 12. 2006

17. finále MČR jednotlivců hrané podle pravidel pro klasickou poštu bylo zahájeno 21. 3. 2005 za účasti 19 hráčů (!) a jeho ukončení bylo stanoveno

na 23. 9. 2006. Tou dobou však zbývalo dohrát ještě 15 partií, z nichž mnohé mohly výrazně ovlivnit pořadí na čelních místech. V souladu se Soutěžním

řádem SKŠ v ČR bylo tedy rozhodnuto, že se turnaj prodlouží, a to zatím do 23. 12. 2006. Průběžné pořadí napovídá, že boj o prvenství i další

medailové pozice bude až do samého závěru velice napínavý. V době uzávěrky této rubriky jsou v čele tabulky Jan Lounek (11/1) a Jindřich Vožda (11/1). Na paty jim šlape Jiří Soudný (10,5/2) a teoretickou šanci na prvenství si uchovávají i další borci, konkrétně Petr Boukal (9/3), Jan Mašek (9/3) a Vladislav Hýbl (9/3).

Dnešní partiové ukázky pocházejí právě z tohoto „maxifinále“. V první partii zneškodnil František Sochor svého soupeře jeho vlastní oblíbenou zbraní, tj. Caro-Kannem, a ve druhé partii můžeme být svědky zajímavé (ale nikoliv neznámé) odchylky ve francouzské v podání bílého, se kterou vyrukoval na velkého znalce této obrany.

□ **Sýkora Josef**
 ■ **Sochor František**

(Komentář Sochor F., Židů J.)

B14: 1.c4 c6

Můj soupeř Caro-Kann sám s oblibou a úspěchem používá, takže jsem k provedení tohoto tahu musel nejdříve posbírat odvalu.

2.e4 d5 3.exd5 cxd5 4.d4

S přehozením tahu se na šachovnici objevilo základní postavení Panovova útoku.

4...dxf6 5.dxc3 e6 6.dxf3 b6

Další dobrou možností je 6...e7.

7.cxd5 dxd5 8.d2 dxc6 9.d3 0-0 10.0-0 e7 11.a3

Často se hrává i 11.♞c2 a bez zajímavosti není ani 11.♞e1.

11...e6 12.♞c2

Asi jen otázka vkusu a momentální nálady. Bílý by nic nezkažil ani pokračováním 12.dxc3 nebo 12.♞c2.

12...h6 13.e3 dce7 14.h7+ Počítal jsem i s případným pokračováním 14.dxc4 b6 15.fad1 b7=.

14...h8 15.e4 d7

15...dxc3 16.fxc3 d5 Světnikov E.–Zakharstov V., ch RUS Elista, 2001 17.dxf5 exf5=.

16.dxd5

16.dxd5 cxd5 17.♞d2 d6=, Omamik P.–Hrubčík M., MČRE ČF–11, 2004.

16...exd5 17.d3 ♞b6 18.b4N

Snaha hledat nové cesty je samozřejmě chvályhodná, ale zde to bílý tak trochu přehnal. Nemusel by se vůbec ničeho obávat, kdyby zvolil prověřený postup spojený s aktivním tahem jezdcem. V remízových vodách se ale bílý se slabším soupeřem určitě ocitnout nechtěl. 18.d5 e5 (18...e6 19.b4 eac8 20.♞b1 e5 21.dxe5 d4 22.d2= Nývlt Z.–Ohtake S., Batikův memoriál, 2003) 19.dxe5 d4 20.d4 eac8 21.♞c2 e5 22.dxf5 dxf5 23.fad1 ♞g6 24.h3=, Sýkora J.–Židů J., 1. liga 4čl. družstev, 2.sach., 2004.

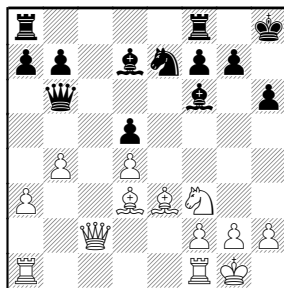

18...eac8

Černý obsazuje velmi důležitý volný sloupec a začíná pomalu ale jistě přebírat iniciativu.

19.♞b3 e6 20.e5

Na tomto poli nemůže černý bílého jezdece trpět.

20...e5

20...e6 21.f4 dxc6 (21...e7 22.fac1 eac1 23.fxc1 d6 24.ec5 ead6 25.♞c2 ♞b8 26.b5 eac8 27.fxc8+ ♞xc8±) 22.d2 g6 23.fac1 a5 24.b5 d7 25.e3 d7 26.ec5

fd8 27.fcf1 e8±; 20...e6 21.dxc4 ♞xc4 22.b5 d7 23.♞b1 e3 24.a4 ♞g4 25.a5 efc8 26.e1 d8 27.ea2 g6±. **21.dxe5 d4 22.d2 e6 23.d1**

Zajímavé bylo i 23.♞b1 d5 (23...f6 24.e1 d7 25.b5 d5 26.♞b3 e6 27.a4 dxc3 28.a5 e3 29.axb6 axb6=) 24.♞c1 f5 25.e1 eac1 26.♞c1 e8 27.♞b1 ♞c7 28.dxf5 ♞xe5 29.dxc6 ♞xc6=.

23...e4 24.dxc4 eac4 25.♞f3 d8

Černý plánuje zdvojení věží na sloupci c. 25...e2 26.d3! **a)** 26.fad1 e6 (26...e7 27.d1 d8 28.fef1 d8 29.e4 ecd7 30.d3 d5 31.f4 e6 32.a4 a6=) 27.f4 d5 28.e3 d3 29.d5 e8 30.♞g3 e3 31.f4 b6 32.dxc7 e7; **b)** 26.fdf1 d6 (26...e6 27.♞xc6 dxc6 28.f4 d8 29.b5 d7 30.d4 d5 31.fac1 ddc8 32.fxc2 e2=) 27.fac1 ea2 28.d1 dxc5 29.d5 e6 30.♞xd4 e3 31.d3 f6 32.e4 ♞c4; 26...e7 (26...e6 27.♞xd4 d6 28.f4 e8 29.fef1 d7 30.h3 e5 31.e5 dxe5 32.♞xe5 dxd2±) 27.fcf1 e8 28.fxc2 ♞xc2 29.♞xd4 d6 30.♞c3 dxe5 31.♞xe5 ♞xd2 32.h3 b6=.

26.fac1 efc8 27.fxc4 eac4 28.d3 e6 29.f4 b5 30.e1 d5

Jezdec černého je rozhodně platnější figurou než střelec v táboře soupeře. 30...f5 31.fxf5! (31.e4 d6 31...d7 32.d7 d5 33.d2 d4 34.h3 ♞c6 35.d3 d5+ 36.d2 h5 37.g4 hxg4 38.hxg4 e2 39.e2 d6=) 32.h3 g5 33.g4 e6 34.f5 d5 35.f6 dxe5 36.e2 d6 37.d3 d8 38.a4 a6 39.e6 d4+ 31...dxf5 32.g4 d3 33.dxc3 dxc3 34.fxc3 e4 35.h3 d8 36.e3 e4 37.e8+ d7

38. ♖c7+ ♔c6 39. ♞xa7 ♞c3=.

31. ♞e2

V této pozici mi soupeř zkušeně nabídl remízu. Já jsem chvíli váhal, a to především s ohledem na vysoké ELO ICCF bílého 2546(!), ale pak jsem došel k přesvědčení, že převaha černého začíná narůstat a takové pozice je nutné hrát na výhru. ♡31.h3.

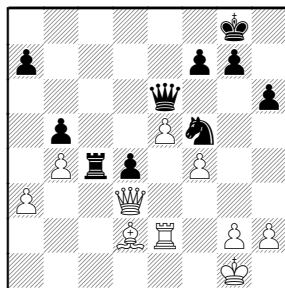

31...h5 32. ♞e1 ♞c8+

Černý dominuje a bílému jakoby docházely smysluplné tahy.

33.a4

33. ♞f3 ♞c2 34. ♞e2 (34. ♞d1 g6 35. g3 ♔g7 36. ♙e1 ♞c4 37. ♙d2 d3 38. e6 fxe6 39. ♞b7+ ♔f6 40. ♞f3 ♞d4+ 41. ♔f1 ♞xd2+) 34...g6 35. ♞f2 ♞c4 36. h3 d3 37. e6 fxe6 38. ♞a8+ ♞c8 39. ♞xc8+ ♞xc8 40. g4 ♔d4 41. ♙e3 ♔c2+; 33. ♔f2 ♞c2 34. ♞e2 a6 35. ♔g1 g6 36. ♙e1 ♞xc2 37. ♞xc2 ♔c3 38. ♙d2 ♞c2 39. ♔f2 ♔c4 40. ♔c1 ♔f8 41. ♞d1 ♞d3+.

33...bxa4 34. ♞a1 ♔h4! 35. g3 ♞h3

Bílému začíná být dost horko.

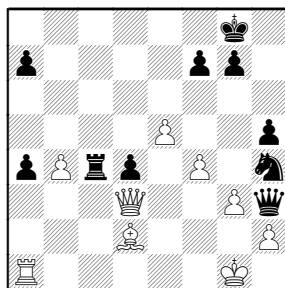

KORESPONDENČNÍ ŠACH

36. ♞f1+

Soupeř zvolil přechod do prohrané věžovky. Ani 36. ♞c2 mu však nedávalo vůbec žádnou perspektivu. Např.: 36...d3! 37. ♞f2 ♞g4 38. h3 ♞xh3 39. ♞a3 (39. gxf4 ♞c6!+) 39...♞g4 40. ♞xd3 ♞c4 41. ♙e3 ♔f5 42. ♙xa7 a3 43. ♞xa3 ♞d1+ 44. ♔g2 ♞c2+.

36...♞xf1+ 37. ♔xf1

37. ♞xf1 ♔f5 38. ♔f2 d3 39. ♔f3 ♔d4+ 40. ♔c3 ♔b3 41. ♞b1 ♞c2 42. ♙e1 d2 43. ♙xd2 ♔xd2+.

37...♔f3 38. ♔e2 ♔xd2

39. ♔xd2 ♞xb4 40. ♔d3 a5

41. ♔e4 ♔f8 42. ♞a3 ♔e7

43. ♔d5 g6 44. ♔e4 ♔e6

a bílý se vzdal. Velice cenné vítězství nad silným soupeřem.

0:1

□ Nejtek Jiří

■ Boukal Petr

(Komentář Boukal P., Židů J.)

C02: 1.e4 e6 2.d4 d5 3.e5 c5 4.♔c3

Tento tah doporučil mj. Ludvík Pospíšil v komentáři k partii Pospíšil L.–Boukal P., 16. MČR-F, 2003. Pomínou-li dílo Rajmunda Emanuela Ohrožení Caro-Kannu a černá díra francouzské obrany, k tomuto tahu v podstatě neexistuje teorie. Rozhodně si však myslím, že mluvit ve spojitosti s tímto postupem o „černé díře“ je dosti nadsazené. Francouzskou obranu to určitě ohrozit nemůže.

4...♔c6

Rovnocennou alternativou je na tomto místě 4...cxd4.

5.♔f3 cxd4 6.♔b5 ♙c5 7.a3

a6 8.b4 axb5 9.bxc5 ♔ge7

10.♞b1

U tohoto tahu uvádí autor výše uvedeného díla poznámku: „začátek nesamozřejmě hry“, což na některé povahy může působit přímo mysticky.

10...♞a5+

Černý se snaží posbírat co nejvíce materiálu. Jinak by nemusel mít dostatečnou kompenzaci za soupeřovu dvojici střelců a útočné možnosti bílého na královském křídle.

11. ♙d2

Zde Rajmund Emanuel poznamenává: „Bílý jakoby pěšce a3 černému vnucoval.“ Nutno podotknout, že má v tomto případě naprostou pravdu.

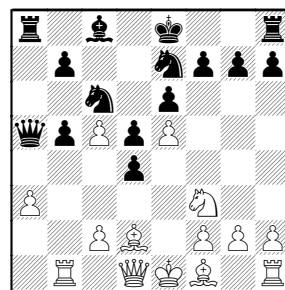

11...♞xa3!

Černý se nesmí bát nabízeného pěšce sebrat. Do otrávenosti má daleko. V partiích Straka Z.–Lutzenberger R., corr., 2004 a Hlaváč F.–Pytlík L., 1. liga 3čl. družstev, 2. šach., 2005 se černí oloupení pěšce zalekli a po ústupu dámy 11...♞c7 a následném 12. ♙xb5 0-0 nezaznamenali moc velký úspěch. První partie skončila remízou a ve druhé byl úspěšnější bílý.

12. ♙xb5!N

První samostatný tah v partii a s ním i konec listování a vyhledávání. V knize je rozebíráno už jen několik variant po 12. ♙d3, které podle Rajmunda Emanuela vyústí do lepšího postavení bílého, ale já tento názor nesdílím a tah mého soupeře považuji za lepší. Např. vůdce černých kameňů v partii Nepustil F.–Siewert W., koresp. 2005, odpověděl navzdory knižním analýzám

67 / ŠACHinfo 7/2006

12...♘g6 a v partii později zví-
tězil. (V další partii Nepustil
F.–Nursaidov A., koresp. 2005,
černý získal uspokojivou hru
i po rovněž dobrém, ale opo-
menutém 12...b4 a partie nakonec
skončila remízou.)

12...♞xc5 13.0-0

Obě strany realizovaly své
představy, černý získal materiál,
bílý náskok ve vývinu.

13...♞a2

Nabízela se i malá rošáda.
Např.: 13...0-0 14.♔d3 f5
15.♞b5! (15.exf6? ♞xf6 16.♞c1
(16.♞e2 ♞d6 17.♞f1 ♘g6
18.g3 e5 19.♘g6 ♘g4+)
16...♘f5 17.♞b5 ♞f8 18.♘g5
♞g6 19.g4 ♘d6 20.♞b3 ♘c4
21.♞xc4 dxc4 22.♘xc4+)
15...♞a7 16.♞b1 ♞d8 (16...♞b8
17.♞e1 ♞a4 18.h4 ♘g6 19.♞b3
♞a7 20.♞d1 ♘a5 21.h5
♘e7 22.♘a5 ♞xa5 23.h6 g6
24.♞b1 f4 25.♞d1 ♞a7 26.♘b5
♞a3 27.♞xa3 ♞xa3 28.♞d3♞)
17.♞c1 ♞a3 18.♘g5 h6 19.♘f3
♘g6 20.♘b4 ♘xb4 21.♞xb4
♞c3 22.♞b3 ♞c7 23.♞b2 ♘d7
24.♞xb7 ♞c3 25.♞b4♞.

14.♔d3 ♘g6

Černý se snaží ještě o zisk pěšce
e5, což asi nevede k výhodě, ale
ani jiné tahy černému nic moc
neslibují. Např.: 14...0-0 15.♞b3
(15.♞b5 ♞a7 16.♞b3 f6 17.exf6
♞xf6 18.♘g5 h6 19.♞h5♞)
15...f6 16.exf6 ♞xf6 17.♞b1♞;
14...♘f5 15.♞b5 ♞a7 16.♘xf5
exf5 17.♞xd5 ♘e6 18.♞d6 ♘c4
19.♞c1 0-0 20.♘h4♞.

15.♞e1 ♞e7 16.♞b3 ♞c7 17.♞b1 ♞a8 18.♘b4 ♘gxe5

Ani 18...♘xb4!? 19.♞xb4
0-0 20.♘g6 (20.♞xd4 ♘d7
21.c4 dxc4 22.♞xc4 ♘c6
23.♘e4♞) 20...fxg6 21.♘xd4
♞c5 22.♞b2 ♞a2 23.♞xa2
♞xb4 24.♞d1 ♞f4 25.♞a8
♞c5 26.♞b8 h6 27.h3 nedá-
valo černému žádnou výhodu.
Kompensace za materiál je ve
všech případech dostatečná.

19.♘xe5 ♘xe5

Podle Fritze stojí černý lépe, ale
věřit v těchto pozicích počítači
vede občas ke smutným kon-
cům.

20.♘b5+ ♘c6

Pod nepřijemnou palbu by se
černý dostal v případě upo-
slechnutí stroje po 20...♘d7
21.♘xd7+ ♘xd7 22.♞d1
e5□ **a)** 22...♘f6 23.♞xd4
♞a6 24.♞c3 ♞d8 25.♞e5±;
b) 22...♞f4 23.♞h5 (23.♞f3
♞h4 24.♞h3 ♞d8 25.♞xd4
♘f6 26.♞g3 ♞c8 27.♞xg7
♞c4 28.♞b2 ♘e4 29.♞g4 ♞f6
30.♞xf6 ♘xf6 31.♞xc4 dxc4=)
23...♞a6 24.♞xd5 ♞c6 25.♞f3
♞h4 26.♞d3±; 23.♞g4 g6
24.♞xd4 ♞c4 25.♞xc5+ ♘d8
26.♞b2 ♘xc5 27.♞xc5 ♞c8
28.♘a5+ ♞xa5 29.♞b8+=. Ve
všech těchto variantách je beze-
sporou černopolný střelec bílého
rozhodující útočnou silou.

21.♞d1

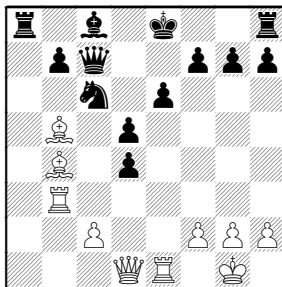

21...f6!

Na hranici prohry by se černý
mohl ocitnout po 21...♞f4
22.♞f3 (22.♞h5! h6 (22...♞f6
23.♞xd5 ♘d7 24.♞f3 ♞e7
25.♘xc6 ♘xc6 26.♞xd4
♞g5 27.h4 ♞d8 28.♞c4
♞d5 29.♞g4±) 23.♞f3 ♞c7
24.♞g3±) 22...♞g4 23.c3 ♘d7
24.cxd4 ♞h4 25.♘c5♞.

22.♞h5+ g6

22...♘d8 23.♘xc6 ♞xc6 24.♞g4
♞d7 25.♞xd4 ♘e8 26.c4 ♘f7
27.♞g3♞.

23.♞h4 ♘f7

Ani jiné cesty nevedou k uplat-
nění materiální výhody. Např.:
23...♞g7?! 24.♞xd4 ♘f7
25.♘xc6 bxc6 26.♞f3 ♞a4
(26...♞e8 27.♘c3 e5 28.♞xe5
♘f5 29.♞xe8 ♞xe8 30.g4 ♘xc2
31.♞c5±) 27.♞e5♞; 23...g5?
24.♞xd4±; 23...♞d8 24.♞f3
♘f7 25.♘xc6 bxc6 26.♘d6♞.

24.♞f3!

Po tomto manévru jsem se
pomalu a jistě začal smířovat
s dělbou bodu.

24...♞d8

24...f5 25.♘xc6 bxc6 26.♞xf5+
gxf5 27.♞h5+ ♘g8 28.♞g5+=.

25.♘xc6 bxc6 26.♘d6=

26.♞xd4 ♘g7 27.♘c3 ♞f8;
26.c3 d3±.

26...♘g7

26...♘e8 27.♘g3 c5 (27...♞e7
28.♞xf6 ♞f8 29.♞xf8+ ♘xf8
30.♞xd4♞) 28.♞xf6 ♞e7
29.♞f4 ♘d7 30.♞e5 ♞f8
31.♞xf8+ ♞xf8 32.♞xd5 ♞a1
33.♞xa1 exd5 34.♞a8+ ♘f7
35.♞xf8+ ♘xf8 36.♘d6+=; 26...
f5 27.♞xd4 ♞e8 28.♘c5♞.

27.♘c7! ♞e7

27...♞f8? 28.♞xd4 c5 29.♞b2±.
28.♘d6 ♞d8=

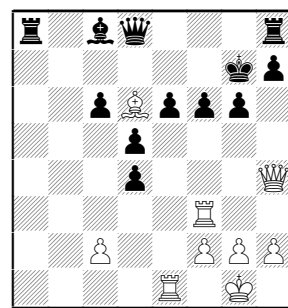

A soupeři se v této pozici shodli
na remíze. Za několik tahů by
stejně došlo k trojnásobnému
opakování pozice. 28...♞f7?
29.♞xd4 c5 30.♞b2±. Z teo-
retického hlediska jistě zajímavá
a inspirativní partie. ½